BIULETYN INFORMACYJNY MIESZKAŃCÓW GIŻYCKA

MOJE GIŻYCKO

ISSN 2451-1633

NR 33 / MARZEC 2019

BEZPŁATNY MIESIĘCZNIK SPOŁECZNO-KULTURALNY

WALENTYNKI PACHNĄCE SYCYLIĄ

„Są jak wisienki na torcie, ale i bez nich ten tort smakuje wyśmienicie" – tak o „Kryształowych Kulach" za zwycięstwo w telewizyjnym „Tańcu z Gwiazdami" mówi czterokrotny triumfator programu Stefano Terrazzino. Sycylijski artysta był gwiazdą „Włoskich walentynek", które komplet widzów obejrzał w Giżyckim Centrum Kultury w wigilię tegorocznego Dnia Zakochanych. Na rozmowę z „tancerzem z pasją do śpiewania" zapraszamy na str. 12.-13.

DRUGA STRONA (DLA) BURMISTRZA

Budynek kina „Fala" lata swojej świetności ma dawno za sobą. Od wielu lat stoi nieużytkowany, czekając na swój czas, a historia oczekiwania jest długa i złożona. Już w 2004 r., czyli 15 lat temu, gdy chyba jeszcze odbywały się seanse, stan budynku, delikatnie mówiąc, nie był ciekawy. W dokumentach z tego czasu możemy znaleźć wiele uwag o zawilgoceniu tynków, przeciekach z dachu, złym stanie technicznym elewacji i obróbek blacharskich. Wskazywano na konieczność kapitalnego remontu stolarki i wielu innych elementów. W 2005 roku straż pożarna zakwestionowała w zasadzie całe wyposażenie sali kinowej: pokrycia i sposób ustawienia foteli, okładziny ścian i sufitów, kotary, oświetlenie awaryjne, alternatywne zasilanie itp., a kilka lat później (2009 r.) również sanepid stwierdził szereg nieprawidłowości sanitarno - technicznych. Aby użytkować budynek trzeba było ponieść bardzo duże wydatki. Ostatecznie straż pożarna, uwzględniając wszystkie okoliczności, określiła maksymalną liczbę osób, która mogłaby korzystać z budynku na… nie więcej niż 50. To chyba nikogo nie zadowalało i budynek ciągle stał pusty…

W międzyczasie na podstawie uchwały XIV/99/07 z 8 listopada 2007 r. miasto nabyło budynek za 1 800 000 zł. Kwota, jak na owe czasy, pokaźna, ale i decyzja ta miała swoje uzasadnienie – w końcu to sam środek miasta i warto zachować nad tym obszarem kontrolę. Niestety, już w dniu zakupu budynek nie nadawał się do użytkowania, a szacowana kwota modernizacji była dla miasta nie do udźwignięcia (wg poziomu cen sprzed 9 lat byłoby to **ponad 12 000 000 zł!**). Dodatkowo sprawę nieco komplikowała własność ziemi pod budynkiem kina, która należała do… Województwa Mazowieckiego. Ostatecznie działki odkupiliśmy w październiku 2016 roku i staliśmy się właścicielami kompletnej nieruchomości zabudowanej budynkiem kina.

Ostatni rok, a może nawet nieco dłużej, byliśmy bardzo mocno zaangażowani w dwa duże i priorytetowe zadania, które bardzo nas czasowo pochłaniały, tj. analizę dotyczącą budowy 100 mieszkań w ramach formuły Partnerstwa Publiczno - Prywatnego i przetarg na teren po byłym Kurhausie. Status obu spraw jest dziś na tyle zaawansowany, że możemy już szczegółowo i bez szkody dla innych potrzeb zająć się budynkiem kina „Fala". Na początek zostaną naprawione usterki ścian i dachu, które pojawiły się po zimie. Według posiadanej ekspertyzy z 2018 roku i oględzin budynku kilka tygodni temu jego stan jest zadowalający, jednak zima zrobiła „swoje". Warto podkreślić, że budynek całą zimę był ogrzewany, aby nie doprowadzić do jego szybkiej degradacji. Zabezpieczony zostanie także neon i mozaika frontowa. Uważam, że oba te elementy powinny znaleźć swoje miejsce po modernizacji budynku jako symbole tego miejsca. Neon kina jest atrakcyjny – był bowiem już przedmiotem zainteresowania muzeum neonów, ale nie zgodziłem się na przekazanie go do tej ekspozycji, gdyż pierwotnie miał być naprawiony i przeniesiony do budynku GCK, ale nie znalazła się odpowiednio duża powierzchnia. Poczeka w takim razie do modernizacji „swojego" budynku.

Zanim jednak ogłosimy przetarg, w ramach konsultacji społecznych chcę Państwa zapytać o dwie kluczowe kwestie:

1. Jakie są Państwa oczekiwania dotyczące sposobu ponownego zagospodarowania nieruchomości zabudowanej aktualnie budynkiem dawnego kina „Fala" oraz placem zabaw i zielenią urządzoną, która ma zostać oddana w użytkowanie wieczyste wraz z jednoczesną sprzedażą znajdujących się na niej budynków (charakter budynku/ów oraz oczekiwana ich stylistyka)?

2. Jakie potrzeby publiczne powinny być uwzględnione przy ponownym zagospodarowaniu nieruchomości (np. rekreacyjne, kulturalne, komunikacyjne itp.)?

Proszę zatem śledzić ogłoszenia ws. konsultacji społecznych i wyrazić swoją opinię. Pomoże to nam sformułować warunki przetargowe, a czym więcej głosów i opinii, tym lepiej. Warto przygotować się do tego przetargu, bo wciąż jest zainteresowanie prywatnych podmiotów zagospodarowaniem tej przestrzeni. A na rozwoju i estetyce miasta wszystkim nam powinno przecież zależeć.

Wojciech Karol Iwaszkiewicz
Burmistrz Giżycka

KTO ZROBI NAJPIĘKNIEJSZĄ PALMĘ WIELKANOCNĄ?

Giżyckie Centrum Kultury ogłosiło konkurs na najładniejszą wielkanocną palmę. Jego rozstrzygnięcie (i prezentacja wszystkich prac konkursowych) nastąpi 7 kwietnia podczas II Jarmarku Wielkanocnego na miejskim targowisku. Świąteczny kiermasz rozpocznie się już o godz. 9.00, a część artystyczna planowana jest od godz. 12.00, W programie m.in. koncert, zbiórka karmy dla podopiecznych Stowarzyszenia „BRAT KOT", wielkanocne konkursy i atrakcje dla całych rodzin. Uwaga, wystawcy! Podczas Jarmarku pobierana będzie opłata targowa zgodna z obowiązującym cennikiem. **bz**

Z REGULAMINU KONKURSU NA PALMĘ WIELKANOCNĄ

Palma powinna być wykonana samodzielnie z wykorzystaniem tradycyjnych form zdobniczych, a do jej wykonania należy użyć materiałów naturalnych (np. bukszpanu, suchych lub sztucznych kwiatów, wstążki, bibuły) lub materiałów plastycznych. Wysokość palmy powinna wynosić min. 1m. Dopuszcza się, aby nad jedną palmą pracowały max. 2 osoby. Prace należy składać do 1 kwietnia 2019 r. w sekretariacie GCK w godz. 8.00 -16.00, można je też przesłać pocztą na adres: Giżyckie Centrum Kultury, ul. Konarskiego 8, 11 - 500 Giżycko. Każda praca powinna być zawinięta w celofan, do palmy musi być dołączona kartka z danymi autora (imię i nazwisko, adres, e-mail, telefon kontaktowy). Jury oceni prace pod kątem inwencji twórczej uczestnika, doboru materiałów i elementów zdobniczych (dodatkowe punkty będą przyznawane za wykorzystanie materiałów przeznaczonych do recyklingu), samodzielności i estetyki wykonania. Autorzy najlepszych prac otrzymają nagrody pieniężne i rzeczowe.

Więcej dla Orkiestry

Fundacja Wielkiej Orkiestry Świątecznej Pomocy podała ostateczną kwotę, zebraną w Giżycku podczas tegorocznego 27. Finału WOŚP. Po przeliczeniu waluty obcej i wycenie wartości precjozów wrzuconych do puszek wolontariuszy giżycki wynik został poprawiony o 700 złotych! Oficjalna kwota to 96 tysięcy 736 złotych i 95 groszy.

bz

Granty podzielone - do kogo trafią miejskie pieniądze?

Burmistrz Giżycka Wojciech Iwaszkiewicz zatwierdził podział środków na realizację zadań publicznych w kilku dziedzinach. Dziś przedstawiamy Państwu podział grantów w zakresie kultury i ochrony dziedzictwa narodowego, ochrony zwierząt, opieki społecznej i ekologii oraz ochrony zdrowia, w następnym wydaniu zajmiemy się kulturą fizyczną i sportem.

KULTURA I OCHRONA DZIEDZICTWA NARODOWEGO (303 200 zł)

Fundacja Wodne Krainy – 100 000 zł, Związek Ukraińców w Polsce Oddział Mazurski – 31 000 zł, Stowarzyszenie „Wspólnota Mazurska" – 20 500 zł, Europejska Fundacja Edukacji Audiowizualnej DISCE – 22 000 zł, Stowarzyszenie Promocji Tańca „Lecdance" – 17 000 zł, Mazurska Fundacja Sztuki „Art. Progress" – 16 399, 97 zł, Stowarzyszenie „MamooLec" – 15 327, 61 zł, Fundacja Domów Konesera – 12 000 zł, Fundacja Teatr IOTA – 11 100 zł, Giżycka Grupa Regatowa – 7300 zł, Warmińsko – Mazurski Moto Club – 7000 zł, Stowarzyszenie Klub Mam i Tatusiów „Monti" – 4500 zł, Stowarzyszenie na rzecz Osób Niesłyszanych „Nie migaj się" – 4500 zł, Polski Związek Emerytów, Rencistów i Inwalidów Oddział Rejonowy – 3972,42 zł, Stowarzyszenie Przyjaciół Radosnych Dzieci – 3800 zł, Stowarzyszenie „Zintegrowani" przy Przedszkolu Miejskim nr 1 – 3600 zł, Fundacja „Actis Cactus" – 2800 zł, Stowarzyszenie Współpracy Mazursko - Francuskiej – 2800 zł, Fundacja „Nowoczesny Konin" – 1700 zł, Oddział Związku Sybiraków w Olsztynie ZS Zarząd Koła w Giżycku – 1700 zł, Stowarzyszenie na rzecz Wspierania Rozwoju Osób o Specjalnych Potrzebach Edukacyjnych „Szansa" – 1500 zł, Polskie Stowarzyszenie Osób z Niepełnosprawnością Intelektualną – 1400 zł, Warmińsko - Mazurskie Stowarzyszenie Polskich Dzieci Wojny – 1300 zł

OCHRONA ZWIERZĄT, OPIEKA SPOŁECZNA I EKOLOGIA (98 000 zł)

Giżyckie Stowarzyszenie „Brat Kot" - 45 000 zł, Stowarzyszenie na rzecz Chorych z Choroba Nowotworową „Promyk" - 20 000 zł, „Teen Challenge" Chrześcijańska Misja Społeczna – 8000 zł, Klub Płetwonurków „Płetwal" – 5800 zł, Mazurskie Ochotnicze Pogotowie Ratunkowe – 5800 zł, Stowarzyszenie „Wspólnota Mazurska" – 5650 zł, Stowarzyszenie „Zintegrowani" przy Przedszkolu Miejskim nr 1 – 2750 zł,* Stowarzyszenie Klub Mam i Tatusiów „Monti" 2000 zł

OCHRONA ZDROWIA (80 000 zł)

Stowarzyszenie na rzecz Chorych z Choroba Nowotworową „Promyk" – 40 000 zł, Polskie Stowarzyszenie na rzecz Osób z Niepełnosprawnością Intelektualną – 16 900 zł, Stowarzyszenie na rzecz Dzieci Niepełnosprawnych „Podaruj dziecku radość" – 6500 zł, Polski Związek Emerytów, Rencistów i Inwalidów Oddział Rejonowy – 6000 zł, Stowarzyszenie na rzecz Wspierania Rozwoju Osób o Specjalnych Potrzebach Edukacyjnych „Szansa" – 4500 zł, Stowarzyszenie Klub Mam i Tatusiów „Monti" – 4400 zł, Giżyckie Stowarzyszenie Amazonek – 1700 zł

Uwaga! Nie otwierajcie takich wiadomości!

„Urząd Skarbowy odczytać zawiadomienie o zamiarze zainicjować kontroli w dniu 18.04.2019r. Wobec braku możliwości ustawienia kontaktu telefonicznego w dniach 4-7.04.2019 r. i nie zastania podatnika w jego siedzibie w dniu 6.04.2019 r. w celu ustalenia terminu wszczęcia kontroli. Urząd Skarbowy wyznacza termin zainicjować kontroli na 29.04.2019 r. o godz. 9.00". Brzmi trochę, a nawet bardzo „nie po naszemu"? To charakterystyczne dla „wirusów", a takie właśnie wiadomości trafiają ostatnio do skrzynek e-mailowych przedsiębiorców i prywatnych osób. „Nie jesteśmy autorem tych zawiadomień" – twierdzi Urząd Skarbowy. Bądźcie czujni, Drodzy Państwo! Nie otwierajcie podejrzanych załączników i linków, nie wysyłajcie odpowiedzi do nadawcy! Może to bowiem spowodować zainfekowanie komputera szkodliwym oprogramowaniem lub przekazanie danych podatnika nieuprawnionym osobom. **bz**

Zwierciadło świata i duszy?

Czym jest fotografia? Czym jest na Mazurach, gdzie z racji ich słynnego piękna niemal każda chwila domaga się uwiecznienia? Na te pytania będą starali się odpowiedzieć uczestnicy kolejnego spotkania Klubu 6/8. „Przyjdź, posłuchaj, popatrz. Jeśli chcesz, przynieś kilka fotografii (pendrive) i opowiedz o nich" – zachęcają giżycczan organizatorzy wydarzenia. Spotkanie pod hasłem „Moja fotografia – zwierciadło mojego świata, zwierciadło mojej duszy?" odbędzie się 5 marca (wtorek, godz. 18.00) w „Lokalu 25" przy ul. Mickiewicza. **bz**

Mniej dzwonków w „Siódemce"

W Szkole Podstawowej nr 7 rzadziej niż dotychczas można usłyszeć dźwięk dzwonka. Dyrekcja placówki przychyliła się bowiem do sugestii młodzieży (zawartych w szkolnej ankiecie, która wypełniło 741 uczniów), zostawiając jedynie dzwonki ogłaszające początek każdej lekcji. W ankiecie należało odpowiedzieć na dwa pytania: „Czy podoba Ci się pomysł z jednym dzwonkiem wzywającym na lekcje" (TAK – 380 osób, NIE – 280, NIE MAM ZDANIA – 80) oraz „Czy wyobrażasz sobie szkołę zupełnie bez dzwonków?" (TAK – 319, NIE – 341, NIE MAM ZDANIA – 79). **bz**

MOJE GIŻYCKO - bezpłatny miesięcznik. **Wydawca**: Giżyckie Centrum Kultury. **Adres redakcji**: ul. 3 Maja 21, 11-500 Giżycko, **e-mail**: redakcja@gizycko.pl. **Redaktor naczelny:** Bogusław Zawadzki. **Współpraca:** Fotografia – Tomasz Karolski. **Skład**: Maris – Sebastian Jurgielewicz. **Druk:** „Top Druk" Łomża. **Nakład**: 5000 egzemplarzy.

Ci, którzy odeszli wczoraj, mieli plany na dzisiejszy poranek. Ci, którzy odeszli tego ranka, mieli plany na wieczór. Nie traktujmy życia jak oczywistości, bo wszystko może się zmienić w ciągu jednej sekundy

Numer gazety zamknięty przed czasem

Sławek Kędzierski miał dużo planów – i tych na wieczory, i tych na poranki. Na jeszcze długie lata. Wszystkie straciły jednak jakiekolwiek znaczenie w chwili, gdy przestało bić Jego serce. Znaliśmy się jakieś ćwierć wieku, może troszkę dłużej, przygodę z dziennikarstwem obaj zaczynaliśmy w pierwszej połowie lat dziewięćdziesiątych. On, wtenczas pracownik ochrony w jednym z giżyckich banków, był „z doskoku" korespondentem „Gazety Olsztyńskiej", ja uczyłem się fachu w powstałej kilka lat wcześniej „Gazecie Giżyckiej". Nie byliśmy dla siebie żadną konkurencją, „Olsztyńska" w Giżycku i na całym terenie ówczesnego województwa suwalskiego sprzedawała się w śladowych ilościach, wyraźnie przegrywając rywalizację o czytelnika z dominującą na tym obszarze białostocką „Gazetą Współczesną". Proporcje odwróciły się po reformie administracyjnej, po której wszystkim nam bliżej zrobiło się do Olsztyna niż do Suwałk. Sławek był już wówczas etatowym dziennikarzem „Ziemi Giżyckiej" – nowego lokalnego tygodnika założonego przez byłego dziennikarza „GG" **Irka Dągowskiego** (niestety, jego także nie ma już z nami), a niedługo potem przejętego przez „Gazetę Olsztyńską". W 2002 roku „Ziemia Giżycka" połączyła się z „Gazetą Giżycką", co w praktyce oznaczało likwidację tej pierwszej oraz dołączenie do zespołu „GG" Sławka Kędzierskiego i **Waldka Albowicza**. Do dziś uśmiecham się na wspomnienie imprezy powitalnej, którą zorganizowaliśmy z okazji „przyjęcia na pokład" nowych członków załogi. Urządziliśmy ją sobie – a jakże! – w piątek w redakcji przy placu Grunwaldzkim, oczywiście po godzinach pracy (choć podobno dziennikarze takowego terminu nie znają). O atmosferze podczas spotkania niechaj świadczy fakt wyczerpania zasobów trunkowych, których – jak się nam na początku wydawało – zbraknąć nie powinno. Oddelegowany do najbliższego „źródełka" posłaniec szybko dostarczył nam zgrabną butelczynę z zawartością o dość zaskakującym smaku ni to ziół, ni to owoców leśnych. Kiedy następnego dnia po południu wpadłem na chwilę do redakcji, Sławek Kędzierski tkwił na posterunku, czytając jakąś gazetę i podskubując wąsy (ktoś jeszcze pamięta, że nosił wąsy?). „Jak tam po wczorajszym?" – zagadnąłem retorycznie, świadomy przecież własnego samopoczucia, a On tym swoim nie do podrobienia łagodnym i rozbrajającym tonem odparł: „Jest ok, ale po tej ostatniej flaszce do dziś odbija mi się szyszkami". Cały Sławek. Z reguły traktujący świat bardzo poważnie, ale często pozwalający sobie na odrobinę luzu okraszonego niewyszukanym żartem, uszczypliwością czy nawet nutką złośliwości, wnikliwy obserwator rzeczywistości, potrafiący ją doskonale spuentować; jako dziennikarz odpowiedzialny, świetnie zorganizowany, niespotykanie pracowity i zawsze zorientowany, co w trawie piszczy. Na dźwięk sygnałów pogotowia czy straży pożarnej natychmiast chwytał za telefon, by już po chwili – zlokalizowawszy miejsce zdarzenia – pędzić hen za miasto na pożar czy wypadek. Dla jednego zdjęcia. Kilkanaście lat temu ciężko zachorował. Ze szpitala w Olsztynie przyjeżdżał tylko na weekendy, by spędzić je… za redakcyjnym biurkiem. Potem wiele razy przyznawał, że wtedy ucieczka w pracę bardzo pomogła Mu wygrać batalię o życie. Lubiłem z Nim rozmawiać, choć ostatnimi laty najczęściej udawało się nam pogaworzyć głównie „w biegu" podczas imprez, które już dla różnych mediów obsługiwaliśmy. Zauważyłem, że mocno się zmienił i sporo w swoim życiu przewartościował. Pewne rzeczy świadomie „odpuszczał", więcej czasu poświęcając swoim pasjom i osobom, na których Mu (z wzajemnością) zależało. Przy czym nadal wszędzie było go pełno. Jak sam jednak powtarzał, zaczął wreszcie dostrzegać to, że są na świecie rzeczy o wiele ważniejsze niż praca. Praca, której utraty bardzo się obawiał, analizując niepokojące ruchy personalne w redakcjach w regionie. „Jeszcze parę miesięcy i będę pod ochroną, wtedy mogą mnie zwalniać" – mówił, a ja klepałem go po ramieniu pytając: „A gdzie oni znajdą takiego drugiego?". Bo wiedziałem i wiem, że nie znajdą.

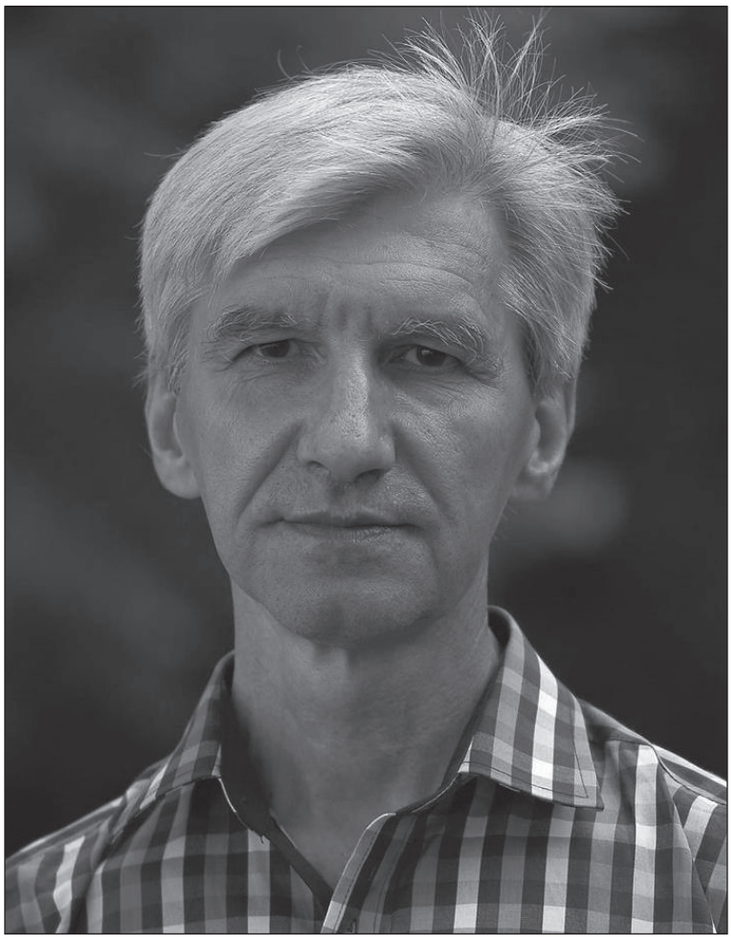

Patrzę dziś na to czarno - białe zdjęcie Sławka i choć od pożegnania minęło już sporo dni, wciąż nie dociera do mnie to, że Jego świeczka zgasła. Czytam o otwartym notesie, pozostawionym na biurku w redakcji „Gazety Giżyckiej", wspominam naszą ostatnią rozmowę. A Ty, Kolego? Pewnie siedzisz gdzieś tam na wysokości, z aparatem jak zwykle gotowym do „strzału", dla jednego zdjęcia. I uśmiechasz się pod nosem czytając wpisy kondolencyjne tych, którzy nazywają Cię legendą. Bo przecież sam nigdy byś się tak nie określił…

Bogusław Zawadzki

POŻEGNALIŚMY PŁK. GRZEGORZA PASZKIEWICZA

Pułkownik Grzegorz Paszkiewicz odszedł na wieczną służbę. „Strata takiego człowieka boli potwornie i wie o tym każdy, kto miał okazję bliżej poznać mojego Dziadka" – napisał na facebooku Krzysztof Paszkiewicz, wnuk zmarłego 24 lutego pułkownika.

Uczciwy, serdeczny, pomocny, życzliwy, opiekuńczy – kiedy pytam, jaki był ś.p. **Grzegorz Paszkiewicz**, te właśnie słowa powtarzają się najczęściej. „Odszedł ktoś, kto był uosobieniem altruizmu i ciepła; ktoś, kto zawsze spajał całą rodzinę" – mówi wspomniany na wstępie wnuk zmarłego. Z kolei **Andrzej Paszkiewicz**, syn Pana Pułkownika, dodaje, że ojciec miał złote serce – każdy, kto Go poznał, mógł poczuć bijące od niego ciepło, dobroć i siłę, dla każdego miał uśmiech, a poświęcenie dla innych było Jego życiową mantrą. „Człowiek, który przez całe życie pokazywał, jak być prawdziwym człowiekiem" – tak o teściu mówi **Eulalia Paszkiewicz**. Pan Grzegorz był jednym z założycieli i pierwszym prezesem WKS Mamry Giżycko – bodajże trzysekcyjnego klubu sportowego, powstałego na przełomie lat czterdziestych i pięćdziesiątych minionego stulecia, szczycił się również jedną z pierwszych w naszym mieście legitymacji instruktora żeglarstwa. Połowę z 88 lat swojego życia oddał służąc Ojczyźnie (nad Niegocinem pracował 31 lat). Był długoletnim dowódcą nieistniejącego już dziś 2. Ośrodka Szkolenia Specjalistów Służby Czołgowo - Samochodowej w Giżycku (JW 3244 na ul. Moniuszki), w trudnym okresie stanu wojennego piastował funkcję dowódcy Garnizonu Giżycko, a po przejściu na zasłużoną emeryturę kierował lokalnym ogniwem Związku Byłych Żołnierzy Zawodowych i Oficerów Rezerwy Wojska Polskiego. To właśnie Pan Pułkownik był pomysłodawcą wybudowania amfiteatru na terenie twierdzy Boyen. Za wybitne osiągnięcia w pracy zawodowej został odznaczony Krzyżem Oficerskim Orderu Odrodzenia Polski. Ś.p. Grzegorz Paszkiewicz był człowiekiem powszechnie szanowanym w naszym mieście. Kilkanaście lat temu Rada Miejska przyznała Mu „Medal za szczególne zasługi dla Giżycka", nadawany za dokonania na rzecz rozwoju i promocji miasta oraz inicjatywy służące dobru mieszkańców.

Bogusław Zawadzki

Można już składać wnioski o wydanie e-dowodu

Od 4 marca obowiązują nowe wnioski o wydanie dowodu osobistego. Zmiany spowodowane są wprowadzeniem tzw. e-dowodów, które od dotychczasowych dokumentów różnią się tym, że posiadają niewidoczny chip oraz numer identyfikacyjny CAN, zapisany na awersie i w kodzie kreskowym na rewersie.

E-dowód to plastikowa karta, zachowująca wszystkie dotychczasowe funkcje tradycyjnego dowodu – potwierdza tożsamość i uprawnia do przekraczania granic niektórych państw. Dodatkowo – dzięki warstwie elektronicznej – można go będzie używać do komunikacji z administracją publiczną, służbą zdrowia i podmiotami komercyjnymi (np. bankami), umożliwi także elektroniczne podpisywanie dokumentów czy korzystanie z automatycznych bramek (np. na lotniskach). E-dowody będą zewnętrznie podobne do obecnych, wewnątrz będzie jednak znajdował się chip, w którego pamięci znajdą się m.in. dane identyfikacyjne umieszczone w warstwie graficznej. Chip będzie bezstykowy i niewidoczny. Razem z nowym dowodem jego właściciel otrzyma kody PIN i PUK. Oczywiście korzystanie z dodatkowych funkcji e-dowodu nie będzie obowiązkowe, choć z pewnością wiele osób zdecyduje się na ułatwienie sobie życia. Warto jednak wiedzieć, że…

- Z nowych funkcjonalności nie będzie można skorzystać od razu po odebraniu dokumentu – zaznacza **Grażyna Bogdanowicz**, naczelnik Wydziału Spraw Obywatelskich Urzędu Miejskiego w Giżycku. - Trzeba będzie bowiem dokupić specjalny czytnik.

Proces wymiany na e-dowody potrwa do 2029 roku. Nie ma konieczności zmiany dotychczasowego dokumentu, jeśli nie stracił on ważności. Wnioski o wydanie e-dowodu można składać w dowolnej gminie.

Bogusław Zawadzki

E-dowód wizualnie niewiele różni się od obowiązujących dotychczas dokumentów

W tym roku pomagamy Filipowi Czerniawskiemu

Krystian Czyrko, Bartuś Frączek, Adrian Jarosz i Antoś Żochowski – w minionych latach to właśnie ich w walce z ciężkimi chorobami wspierali mieszkańcy naszego miasta. Rok 2019 jest rokiem pomocy dla Filipa Czerniawskiego. Pieniądze na leczenie chłopca będą zbierane m.in. podczas wszystkich organizowanych przez miasto imprez. Patronem całorocznej akcji jest burmistrz Giżycka Wojciech Iwaszkiewicz.

Filip urodził się z rozszczepem kręgosłupa. Dziesięciolatek jest dzieckiem pogodnym, bardzo wrażliwym i empatycznym. Świetnie się uczy, z klasy do klasy przechodzi z bardzo wysokimi wynikami. Interesuje się piłką nożną, siatkówką, skokami narciarskimi, geografią, bardzo lubi śpiewać. Filip rehabilituje się pięć razy w tygodniu. Jest pacjentem bardzo zdyscyplinowanym - doskonale wie, że musi ćwiczyć, by móc chodzić. W tej chwili czeka na trzecią operację, zabiegowi będzie poddana jego prawa noga. Mały giżycczanin jest świadomy intensywnej rehabilitacji, ale myśli tylko o tym, że w przyszłości będzie mógł w końcu biegać, grać w piłkę czy jeździć na łyżwach. Ta przyszłość – dzięki naszemu wsparciu – wcale nie musi być bardzo odległa… **Bogusław Zawadzki**

Giżycki Szpital dziękuje Orkiestrze

Spółka „Szpital Giżycki" podziękowała Fundacji Wielkiej Orkiestry Świątecznej Pomocy za nieocenioną współpracę oraz wsparcie dla Oddziału Pediatrycznego i Noworodkowego. W piśmie do Fundacji, podpisanym przez dyrektora zarządzającego i prokurenta spółki **Anitę Karnacewicz**, czytamy m.in.: „W ciągu wielu lat działalności Fundacji Wielkiej Orkiestry Świątecznej Pomocy otrzymywaliśmy jako szpital urządzenia do prowadzenia działań profilaktycznych, diagnostycznych i leczniczych. W trakcie ostatniego roku przekazano nam szczególnie dużo urządzeń przeznaczonych do opieki medycznej nad dziećmi. Niewątpliwie pozwala to na zapewnienie lepszej opieki nad pacjentami, szczególnie najmłodszymi, a także wpływa pozytywnie na udoskonalenie codziennej pracy, zapewnia szanse rozwoju naszej placówki. Jest wiadomym, że przyznano nam kolejne urządzenia w konkursie ofert, których na Oddziale Noworodkowym spodziewamy się w ciągu najbliższych miesięcy". **bz**

DZIĘKI WOŚP…

… Oddział Noworodkowy giżyckiego szpitala otrzymał: aparaturę i oprogramowanie do przesiewowego badania słuchu (ciągle unowocześnianą i aktualizowaną), urządzenia do monitorowania funkcji życiowych (kardiomonitory), stanowisko do resuscytacji, aparaty do wsparcia oddechowego, inkubatory zamknięte, lampy do fototerapii, fotele do karmienia piersią i „kangurowania" oraz bilirubinometr (miernik żółtaczki). Natomiast pediatria tylko w minionej pięciolatce wzbogaciła się o pulsoksymetr, ssak elektryczny, pompy infuzyjne, kardiomonitor i rozkładane fotele dla rodziców przebywających z dziećmi na oddziale.

Dzień Kobiet ze zbiórką dla Agnieszki

Premiera najnowszego filmu „Całe szczęście" Tomasza Koneckiego (tego od „Ciała", „Lejdis" i „Testosteronu") planowana jest na 8 marca i właśnie tego dnia komedię romantyczną będzie można zobaczyć w giżyckim kinie „Nowa Fala".

Na dwa bezpłatne seanse giżycczan – a zwłaszcza giżycczanki – zaprasza burmistrz Giżycka **Wojciech Iwaszkiewicz**. To prezent włodarza miasta dla pań z okazji Dnia Kobiet (wejściówki rozdawane były w GCK przez trzy dni). Przed projekcjami (od godz. 16.30 i 19.00) prowadzona będzie zbiórka pieniędzy dla **Agnieszki Kretuńskiej,** żony żołnierza 15. Giżyckiej Brygady Zmechanizowanej, matki dwóch synów. Kobieta zmaga się z guzem pnia mózgu. „Moje życie legło w gruzach, gdy dowiedziałem się o chorobie mojej miłości" – pisze mąż chorej. – „Szansa na życie najważniejszej dla mnie osoby, mamy dwójki naszych wspaniałych dzieci, jest już tylko w Waszych rękach. Nie wiemy ile zostało nam czasu, ale jest go coraz mniej. Agnieszka umiera na moich oczach. Leczenie to jedyna szansa i nadzieja. Jeśli nic nie zrobię, Agnieszka odejdzie. Musimy spróbować, bo jeśli się nie uda, nie wybaczę sobie nigdy, że pozwoliłem Agnieszce umrzeć!". Zbiórka pieniędzy trwa już na portalu **pomagam.pl,** natomiast wszelkie informacje dotyczące akcji (także licytacje) znajdą Państwo na facebookowym profilu „Ratunek dla Agnieszki". Zachęcamy Państwa do wsparcia leczenia 38-letniej kobiety. **Bogusław Zawadzki**

Fot. Archiwum prywatne

Agnieszka Kretuńska z mężem i synami

Wnioski wysłane, czekamy na odzew

Owocem styczniowej sesji Rady Seniorów w Giżyckim Centrum Kultury (informowaliśmy o niej w poprzednim numerze), podczas której rozmawiano o polityce senioralnej w Giżycku, powiecie i regionie, jest dziesięć wniosków, spisanych przez komisję w składzie; **Nina Piórkowska**, **Jadwiga Chmielewska, Jadwiga Pietnoczko**, **Iwona Wieczorek - Arnt** i **Teresa Zieniewicz**. Wnioski te przesłano m.in. do Kancelarii Prezydenta Rzeczypospolitej Polskiej, Kancelarii Prezesa Rady Ministrów, Biura Rzecznika Praw Obywatelskich, Urzędu Marszałkowskiego i Urzędu Wojewódzkiego. **Bogusław Zawadzki**

Fot. Bogusław Zawadzki

Podczas sesji w GCK wnioski zgłosił m.in. Stanisław Bojarski

WNIOSKI SENIORÓW

- Oddział Polskiego Związku Emerytów, Rencistów i Inwalidów w Giżycku wnioskuje o skorygowanie i włączenie przynależności terytorialnej Oddziału Rejonowego w Giżycku w struktury PZERiI w Olsztynie.
- Znieść podatek od rent i emerytur do wysokości 50% płacy średniej krajowej.
- Powołać pełnomocnika do spraw Stowarzyszenia Dzieci Wojny przy Rzeczniku Praw Obywatelskich.
- Wprowadzić całodobową opiekę pielęgniarek środowiskowych (opiekunów osób starszych) nad seniorami wymagającymi stałej opieki.
- Ustalić jednolity wiek seniorów w całej Polsce do wszystkich ulg.
- Objąć bezpłatnymi badaniami profilaktycznymi wszystkich seniorów, nie ograniczać wieku do 69 r. życia.
- Usprawnić komunikację między małymi miejscowościami w powiecie giżyckim.
- Wznowić edukację pielęgniarek na poziomie szkolnictwa średniego.
- Rozpocząć działania w celu pozyskania lekarza geriatry w Giżycku.
- Utworzyć Zakład Opiekuńczo - Leczniczy i hospicjum w Giżycku.

BEZPŁATNE BADANIA MAMMOGRAFICZNE
MAMMOGRAFIA CYFROWA

Zapraszamy na
BEZPŁATNE
badania mammograficzne
dla kobiet w wieku 50-69 lat
w godzinach 09:00 – 17:00
7 marca 2019 (czwartek)
na Placu Piłsudskiego
w Giżycku
do rejestracji prosimy przygotować nr PESEL

wirtusplus.pl
REJESTRACJA TELEFONICZNA: 85 676 03 32, 85 676 13 22
REJESTRACJA ONLINE: wirtusplus.pl

SKORZYSTAJ Z POMOCY...

... oferowanej w Punkcie Konsultacyjnym Centrum Profilaktyki Uzależnień i Integracji Społecznej przy ul. Sikorskiego 3b, tel. 87/428-51-63 (dla osób uzależnionych, współuzależnionych, ich rodzin oraz sprawców i ofiar przemocy).

KOMPLEKSOWA POMOC PRAWNA
* dla ofiar i sprawców przemocy, w problemach będących następstwem nadużywania alkoholu - poniedziałek w godz. 12.00 - 13.00, środa w godz. 15.00 - 18.00

POMOC PSYCHOLOGICZNA
* dla osób uzależnionych od alkoholu, środków psychotropowych, sprawców i ofiar przemocy, konsultacje dla rodziców (problemy wychowawcze) - poniedziałek w godz. 12.00 - 14.00

KONSULTACJE TERAPEUTYCZNE
* dla osób uzależnionych i po leczeniu odwykowym - wtorek w godz. 15.00 - 17.00 (konsultacje indywidualne), wtorek w godz. 17.00-19.00 (grupa wsparcia dla rodzin osób uzależnionych), czwartek w godz. 16.00 - 17.00 (konsultacje indywidualne), czwartek w godz. 17.00 - 19.00 (grupa wsparcia dla osób uzależnionych)

PORADNICTWO PEDAGOGICZNE
* w zakresie diagnozy dzieci i młodzieży uzależnionych od alkoholu i substancji psychotropowych, pomoc pedagogiczna dla rodziców - wtorek w godz. 15.30 - 17.30

GIŻYCKI WIECZÓR Z PASZPORTEM I DOWODEM OSOBISTYM

13 MARCA (ŚRODA)

Wydział Spraw Obywatelskich
(UM, pokój nr 5, tel. 87/732-41-34)
i
Punkt Paszportowy
(UM, pokój nr 4b, tel. 87/732-41-63)
CZYNNE DO GODZ. 20.00

SENIORZY DYŻURUJĄ

Na marzec zaplanowano tradycyjnie cztery dyżury członków giżyckiej Rady Seniorów. Przypominamy, iż z radnymi można się spotkać w każdy czwartek w godz. 10.00 - 12.00 w biurze Rady Miejskiej (Urząd Miejski, pokój nr 1, tel. 87/732-41-57). W tym miesiącu dyżury pełnić będą:

7 MARCA
Mieczysław Smoleński, Iwona Wieczorek - Arnt
14 MARCA
Franciszek Wiszniewski, Teresa Zieniewicz
21 MARCA
Elżbieta Ziniewicz, Nina Piórkowska, Jadwiga Chmielewska
28 MARCA
Czesława Aptazy, Irena Godlewska - Schnell

ZIMOWA BITWA NA MAZURACH - FOTORELACJA

Fot. Roman Popiołek

Fot. Fotografia - Tomasz Karolski

Fot. Roman Popiołek

Fot. Roman Popiołek

Fot. Fotografia - Tomasz Karolski

Fot. Jakub Bieniek

Fot. Roman Popiołek

Fot. Fotografia - Tomasz Karolski

Fot. Jakub Bieniek

Fot. Jakub Bieniek

Olsztyńska „Urania” w giżyckich barwach

Ze statystyk wynika, że gdyby Giżycko było partnerem siatkarzy Indykpolu AZS Olsztyn w każdym ligowym starciu, „Akademicy” nie mieliby sobie równych w kraju. W lutym grupa giżycczan dopingowała olsztynian w zwycięskim meczu ze Skrą Bełchatów.

Miasto Giżycko już po raz drugi „patronowało” wydarzeniu w ramach Programu Partnerstwa Regionalnego i po raz wtóry przynieśliśmy szczęście siatkarzom ze stolicy Warmii i Mazur. Za pierwszym razem – pod koniec 2017 roku – w „Uranii” po czterech setach poległ szczeciński Espadon, teraz na takim samym dystansie „Akademicy” uporali się z aktualnymi mistrzami Polski z Bełchatowa, w barwach których pierwsze skrzypce grał giżycczanin i były zawodnik Indykpolu **Jakub Kochanowski**. Obecności Giżycka na tym spotkaniu nie dało się nie zauważyć. Na korytarzu kibiców (a tego dnia przybyło ich ponad 2400) witały panie z Biura Promocji i Polityki Społecznej naszego Ratusza, w jednym z sektorów zasiadła nasza siatkarska młodzież (z miejskimi flagami i literami składającymi się w nazwę miasta), a logo Giżycka można było dostrzec w kilku widocznych miejscach (m.in. na trybunach, na parkiecie tuż za linią boiska oraz na koszulce libero AZS **Michała Żurka**). Ponadto w ceremonii otwarcia meczu uczestniczył burmistrz **Wojciech Iwaszkiewicz**, kadetka MOSiR Giżycko **Weronika Poczynek** wygrała jeden z konkursów w przerwie spotkania, a dzięki bezpośredniej transmisji w „Polsacie Sport” o partnerze - patronie znad Niegocina (przez spikera w hali odmienianego co rusz przez wszystkie przypadki) usłyszała cała siatkarska Polska. Warto wiedzieć, że śladem Giżycka poszły inne samorządy, które podpisały umowy partnerskie z Indykpolem AZS (w kolejnych meczach PlusLigi olsztynian dopingowali m.in. kibice z Węgorzewa i Ełku). Teraz – zgodnie z umową – czekamy na rewizytę „Akademików” w Giżycku, do której ma dojść jeszcze w marcu. Tak jak ponad rok temu olsztyńscy siatkarze przeprowadzą pokazowy trening z naszą bardzo zdolną młodzieżą. **Bogusław Zawadzki**

Fot. Fotografia – Tomasz Karolski

Czego burmistrz Wojciech Iwaszkiewicz życzył przed meczem Pawłowi Woickiemu? Z pewnością wygranej, która dla rozgrywającego Indykpolu miała szczególny smak. Został on bowiem uznany za MVP spotkania ze Skrą

Fot. Fotografia – Tomasz Karolski

Hala „Urania”, sektor numer 1 – największe zagęszczenie giżycczan na metr kwadratowy

Fot. Fotografia – Tomasz Karolski

Promocja Giżycka przez wielkie „P”, czyli Jakub Kochanowski na tle miejskiego logotypu

Zrób selfie, wygraj łyżwy!

To już naprawdę ostatni dzwonek, by wziąć udział w zabawie, organizowanej przez „Kinder Pingui”. Trwa kampania, której celem jest wspieranie rodziców w wychowywaniu radosnych dzieci. „Kinder Pingui” nagradza wszystkie uczestniczące w akcji lodowiska, przekazując im m.in. chodziki - pingwinki do bezpiecznej jazdy na łyżwach, kaski i odblaskowe kamizelki.

Mazurskie Centrum Sportów Lodowych w Giżycku w kampanii uczestniczy już po raz drugi. Gorąco zachęcamy do korzystania z naszego lodowiska i do wzięcia udziału w konkursie, w którym do wygrania co tydzień jest 10 par dziecięcych łyżew. Co zrobić, by zdobyć nagrodę? Odpowiedź jest prosta: rodzinne selfie z logo „Kinder Pingui”. Zdjęcie należy opublikować w zakładce konkursowej na stronie firmy. Szczegóły: **kinder.pl** lub **lodowiskakinderpingui.pl.** Konkurs trwa do 17 marca. **bz**

Polak, Litwin – dwa bratanki…

Na początku lutego w litewskim Alytusie gościło trzydziestu studentów Giżyckiego Uniwersytetu Trzeciego Wieku. Uczestniczyli oni w konferencji podsumowującej projekt „Włączenie społeczne osób zagrożonych wykluczeniem w miastach Alytus i Giżycko", współfinansowany ze środków Europejskiego Funduszu Rozwoju Regionalnego w ramach programu Interreg V-A Litwa – Polska 2014-2020. Gmina Miejska Giżycko, reprezentowana przez Centrum Profilaktyki Uzależnień i Integracji Społecznej, jest partnerem projektu.

Fot. Archiwum prywatne

Polak, Litwin - dwa bratanki, co doskonale widać na powyższej fotografii

Przeprowadzono szereg różnorodnych działań skierowanych do seniorów, m.in. zajęcia językowe (angielski, litewski, polski), zajęcia z nowoczesnych technologii, zajęcia psychologiczno - gerontologiczne, warsztaty artystyczne i zajęcia taneczne. Dodatkowo realizowany był program zdrowego stylu życia i program kulturalno - artystyczny. Seniorzy brali udział także w zajęciach z edukacji ekologicznej, historycznej i dziedzictwa kulturowego. Wymiana zaowocowała nie tylko efektami wymiernymi w postaci zdobytych umiejętności i wiedzy, ale przede wszystkim spowodowała, że zawiązały się przyjaźnie. Nasi seniorzy są mile widziani w Alytusie, a w Giżycku chętnie witani są przyjaciele z Litwy.

W konferencji finalnej wzięli udział zaangażowani w projekt seniorzy oraz koordynatorzy projektu – ze strony polskiej dyrektor Centrum Profilaktyki Uzależnień i Integracji Społecznej **Ewa Ostrowska** wraz ze współpracownikami: **Beatą Sołtysiak** i **Dariuszem Grądzkim**, a stronę litewską reprezentował dyrektor Szkoły Zawodowej dla Dorosłych **Gintautas Draugelis** wraz z zespołem, obecna była także pani wicemer Alytusa **Vale Gibiene** oraz przedstawiciele tamtejszej oświaty i kultury. Po oficjalnym spotkaniu delegacja GUTW udała się na Święto Seniorów, gdzie podczas występów artystycznych zaprezentowała efekty nauki języka litewskiego.

Studenci stworzyli kalendarz

„Sztuki piękne" to jeden z „wydziałów" Giżyckiego Uniwersytetu Trzeciego Wieku. Najnowszym „owocem" jego studentów jest kalendarz (już drugi), w którym zamieszczono prace autorstwa **Krystyny Szepietowskiej, Marianny Maculewicz, Alicji Dembińskiej, Jana Różańskiego, Bronisławy Kaczanowskiej, Bożenny Macuk, Romana Popiołka** i **Janiny Knap** (która prowadzi zajęcia plastyczne). Tematyka prac związana jest z mazurskimi krajobrazami i martwą naturą.

– Na zajęcia uczęszcza kilkanaście osób – mówi **Ewa Ostrowska**, dyrektor Centrum Profilaktyki Uzależnień i Integracji Społecznej w Giżycku. – Seniorzy chętnie rozwijają swoje pasje, na które w czasie pracy zawodowej nie mieli zbyt wiele czasu. Dzieła naszych studentów są coraz lepsze i pojawiły się plany, by wkrótce przedstawić je szerszemu gronu odbiorców. **bz**

Fot. Archiwum prywatne

Autorzy kalendarza GUTW prezentują swoje dzieło

Poetycka victoria Wiktorii

Fot. Archiwum CPUiIS

Laureaci i wyróżnieni. Pierwsza z lewej zwyciężczyni Wiktoria Sokołowska, pierwszy z prawej – Jerzy Opęchowski

Wiktoria Sokołowska z Giżycka wygrała I Konkurs Recytatorski Uniwersytetów Trzeciego Wieku Warmii i Mazur, który ostatniego dnia stycznia odbył się w giżyckim Klubie Seniora. Drugie miejsce przyznano **Irenie Jochaniewicz** z Górowa Iławeckiego, a trzecie – kętrzyniance **Kazimierze Urbanowicz**. Ponadto jury wyróżniło troje wykonawców, a w gronie tym znalazł się **Jerzy Opęchowski** z Giżycka. W styczniowym konkursie rywalizowało 25 przedstawicieli uniwersytetów trzeciego wieku z Olsztyna, Kętrzyna, Olecka, Gołdapi, Miłek, Górowa Iławeckiego, Bisztynka, Miłek, gminy Purda i Giżycka, w interpretacji których usłyszeliśmy utwory m.in. Adama Mickiewicza, Wisławy Szymborskiej, Kazimierza Przerwy - Tetmayera, Juliana Tuwima czy Marii Pawlikowskiej - Jasnorzewskiej. Pomysłodawczyniami konkursu były: instruktor teatralny **Bożenna Oleksiak** oraz dyrektor Centrum Profilaktyki Uzależnień i Integracji Społecznej **Ewa Ostrowska**, która stanęła na czele czteroosobowego jury, tworząc je z **Danutą Treszczyńską** (dyrektor Miejskiej Biblioteki Publicznej), **Grażyną Imporowicz** (wicedyrektor Powiatowego Ośrodka Rozwoju Edukacji) i **Marią Butrym** (Gołdapski Uniwersytet Trzeciego Wieku). **bz**

Pokaż serce, przekaż jeden procent podatku!

Prezentujemy listę potrzebujących giżycczan (głównie dzieci) i organizacji pożytku publicznego, proszących o Państwa wsparcie jedną setną Waszego podatku dochodowego. Przypominamy, że przekazanie 1 procenta w rocznym rozliczeniu z fiskusem w żaden sposób nie obciąża podatnika i jest dziecinnie proste. Wystarczy wpisać do zeznania podatkowego numer KRS oraz cel szczegółowy (w przypadku osób lub organizacji będących pod opieką fundacji).

MIESZKAŃCY GIŻYCKA

* **Igor Kamiński** – **KRS 0000382243** (Fundacja Pomocy Dzieciom i Osobom Chorym „Kawałek Nieba"), wpis w rubryce „Informacje uzupełniające – cel szczegółowy 1%": 1938 pomoc dla Igora Kamińskiego.
* **Aleksandra i Wiktor Wróblewscy** – **KRS 0000037904** (Fundacja „Zdążyć z pomocą"), wpis w rubryce „Informacje uzupełniające – cel szczegółowy 1 %": 30844 Aleksandra Wróblewska; KRS 00002777339 (Fundacja chorych na zespół Dandy-Walkera), wpis w rubryce „Informacje uzupełniające - cel szczegółowy 1 %": dla Wiktora Wróblewskiego.
* **Patrycja Sznajderowicz** – **KRS 0000037904** (Fundacja „Zdążyć z pomocą") – wpis w rubryce „Informacje uzupełniające – cel szczegółowy 1 %": 5356 Sznajderowicz Patrycja.
* **Patrycja i Mikołaj Osieccy** (Fundacja „Zdążyć z pomocą") – **KRS 0000037904** (Patrycja), wpis w rubryce „Informacje uzupełniające – cel szczegółowy 1 %": 20978 Osiecka Patrycja; **KRS 0000037904** (Mikołaj), wpis w rubryce „Informacje uzupełniające – cel szczegółowy 1 %": 20977 Osiecki Mikołaj.
* **Adrian Jarosz** – **KRS 0000133671** (Fundacja Marka Kamińskiego), wpis w rubryce „Informacje uzupełniające – cel szczegółowy 1 %": dla Adriana Jarosza.
* **Krystian Czyrko** - **KRS 0000266644** (Fundacja Serce Dziecka im. Diny Radziwiłłowej), wpis w rubryce „Informacje uzupełniające – cel szczegółowy 1 %": Krystian Czyrko.
* **Bartosz Frączek** - **KRS 0000037904** (Fundacja „Zdążyć z pomocą"), wpis w rubryce „Informacje uzupełniające – cel szczegółowy 1 %": 28540 Bartosz Frączek.
* **Szymon Laskowski** – **KRS 0000270809** (Fundacja Avalon – Bezpośrednia Pomoc Niepełnosprawnym), wpis w rubryce „Informacje uzupełniające – cel szczegółowy 1 %": Laskowski, 7070
* **Oliwia Borowik** - **KRS 0000186434** (Fundacja Pomocy Osobom Niepełnosprawnym „Słoneczko"), wpis w rubryce „Informacje uzupełniające – cel szczegółowy 1 %": Oliwia Borowik 109/B.
* **Krzysztof Szachnowicz** - **KRS 0000086210** („Na ratunek dzieciom z chorobą nowotworową"), wpis w rubryce „Informacje uzupełniające – cel szczegółowy 1 %": Krzysztof Szachnowicz.
* **Emilia Półtorak** - **KRS 0000037904** (Fundacja Dzieciom „Zdążyć z pomocą"), wpis w rubryce „Informacje uzupełniające – cel szczegółowy 1 %": 6812, Emilia Półtorak.
* **Teofil Sinkiewicz** - **KRS 0000037904** (Fundacja Dzieciom „Zdążyć z pomocą"), wpis w rubryce „Informacje uzupełniające – cel szczegółowy 1 %": 5059 Teofil Sinkiewicz.
* **Maciej Furmaniak** - **KRS 0000037904** (Fundacja Dzieciom „Zdążyć z pomocą"), wpis w rubryce „Informacje uzupełniające – cel szczegółowy 1 %": 9853 Maciej Furmaniak.
* **Piotr Pyrko** - **KRS 0000037904** (Fundacja Dzieciom „Zdążyć z pomocą"), wpis w rubryce „Informacje uzupełniające – cel szczegółowy 1%": 4354 Pyrko Piotr.
* **Filip Czerniawski** - **KRS 0000148747** (Fundacja „Przyszłości dla dzieci"), wpis w rubryce „Informacje uzupełniające – cel szczegółowy 1%": Filip Czerniawski.
* **Maciej Kozłowski** - **KRS 0000148747** (Fundacja „Przyszłości dla dzieci"), wpis w rubryce „Informacje uzupełniające – cel szczegółowy 1%": Maciej Kozłowski.
* **Kacper i Marcin Michalkiewicz** - **KRS 0000148747** (Fundacja „Przyszłości dla dzieci"), wpis w rubryce „Informacje uzupełniające – cel szczegółowy 1%": Kacper i Marcin Michalkiewicz.
* **Paweł Odojewski** - **KRS 0000148747** (Fundacja „Przyszłości dla dzieci"), wpis w rubryce „Informacje uzupełniające – cel szczegółowy 1%": Paweł Odojewski.
* **Korina Anastazja Piechorowska** - **KRS 0000148747** (Fundacja „Przyszłości dla dzieci"), wpis w rubryce „Informacje uzupełniające – cel szczegółowy 1%": Korina Anastazja Piechorowska.
* **Olaf Ptak** - **KRS 0000148747** (Fundacja „Przyszłości dla dzieci"), wpis w rubryce „Informacje uzupełniające – cel szczegółowy 1%": Olaf Ptak.
* **Sebastian Rubajczyk** - **KRS 0000148747** (Fundacja „Przyszłości dla dzieci"), wpis w rubryce „Informacje uzupełniające – cel szczegółowy 1%": Sebastian Rubajczyk.
* **Antoni Żochowski** - **KRS 0000148747** (Fundacja „Przyszłości dla dzieci"), wpis w rubryce „Informacje uzupełniające – cel szczegółowy 1%": Antoni Żochowski.
* **Zofia Stankiewicz** - **KRS 0000371955** (Fundacja „Oswoić Los"), wpis w rubryce „Informacje uzupełniające – cel szczegółowy 1%": Zofia Stankiewicz.
* **Laura Smolak** - **KRS 0000270809** (Fundacja „Avalon"), wpis w rubryce „Informacje uzupełniające – cel szczegółowy 1%": Smolak 10769.

STOWARZYSZENIA, ZWIĄZKI

* **Ochotnicza Straż Pożarna w Spytkowie** – **KRS 0000116212,** wpis w rubryce „Informacje uzupełniające – cel szczegółowy 1 %": OSP w Spytkowie.
* **Giżycki Klub Sportowy Niewidomych „Kormoran"** – **KRS: 0000270261** (Fundacja Studencka młodzi – młodym), wpis w rubryce „Informacje uzupełniające – cel szczegółowy 1 %": GKSN „Kormoran" Giżycko 3486.*
* **Giżyckie Stowarzyszenie Osób z Chorobą Parkinsona, ich Rodzin i Przyjaciół „Tulipany"** – **KRS 00000221902** (Fundacja „Żyć z Chorobą Parkinsona"), wpis w rubryce „Informacje uzupełniające – cel szczegółowy 1 %": Giżyckie Stowarzyszenie Osób z Chorobą Parkinsona, ich Rodzin i Przyjaciół „Tulipany"".
* **Stowarzyszenie na Rzecz Chorych z Chorobą Nowotworową „Promyk" w Giżycku** – **KRS 0000030497**.
* **Mazurska Akademia Piłkarska – KRS 0000086043**, wpis w rubryce „Informacje uzupełniające – cel szczegółowy 1 %": MAP.
* **Giżycki Klub Sportowy „Mamry"** - **KRS 0000086043** (Warmińsko-Mazurski Związek Piłki Nożnej), wpis w rubryce „Informacje uzupełniające – cel szczegółowy 1 %": Giżycki Klub Sportowy „Mamry".
* **Stowarzyszenie Akademia Tenisa Ziemnego „Active"** – **KRS 0000270261**, wpis w rubryce „Informacje uzupełniające – cel szczegółowy 1 %": Active Tenis Giżycko 6908.
* **Ryńskie Stowarzyszenie Integracji Przyjaciół Osób Niepełnosprawnych „Dar Serca"** - **KRS 0000034507**.
* **Ogólnopolskie Towarzystwo Ochrony Zwierząt OTOZ „Animals" Inspektorat w Giżycku** – **KRS 0000069730** (Ogólnopolskie Towarzystwo Ochrony Zwierząt OTOZ Animals), wpis w rubryce „Informacje uzupełniające – cel szczegółowy 1 %": Inspektorat w Giżycku.
* **Stowarzyszenie na rzecz Dzieci Niepełnosprawnych „Podaruj dziecku radość" przy Zespole Szkół nr 1 w Giżycku** – **KRS 0000358101**.
* **Stowarzyszenie na rzecz Wspierania Rozwoju Osób o Specjalnych Potrzebach Edukacyjnych „Szansa"** – **KRS 0000202570**.
* **Polskie Stowarzyszenie na rzecz Osób z Upośledzeniem Umysłowym Koło w Giżycku** – **KRS 0000073246**
* **Polski Związek Niewidomych Koło Giżycko** – **KRS 0000091325** (Polski Związek Niewidomych Okręg Warmińsko-Mazurski), wpis w rubryce „Informacje uzupełniające – cel szczegółowy 1 %": Koło Giżycko.
* **ZHP Hufiec Giżycko** – **KRS 0000271499** (ZHP Chorągiew Warmińsko-Mazurska), wpis w rubryce „Informacje uzupełniające – cel szczegółowy 1 %": „Hufiec Giżycko".
* **Giżyckie Stowarzyszenie Wędkarskie** – **KRS 0000036454**
* **Rotary Club Giżycko** – **KRS 0000077097**
* **Giżycka Grupa Regatowa** – **KRS 0000270261** (Fundacja Studencka Młodzi Młodym), wpis w rubryce „Informacje uzupełniające – cel szczegółowy 1 %": GGR Giżycko 8913.

„Kryształowe Kule” są jak wisienki,

Komplet widzów obejrzał walentynkowy koncert Stefana Terrazzino w Giżyckim Centrum Kultury. Czterokrotny triumfator polskiej edycji „Tańca z Gwiazdami” i zwycięzca programu „Twoja twarz brzmi znajomo” zaprezentował swoje taneczne i wokalne umiejętności, ale najpierw… spotkał się z naszym dziennikarzem. Życzymy miłej lektury!

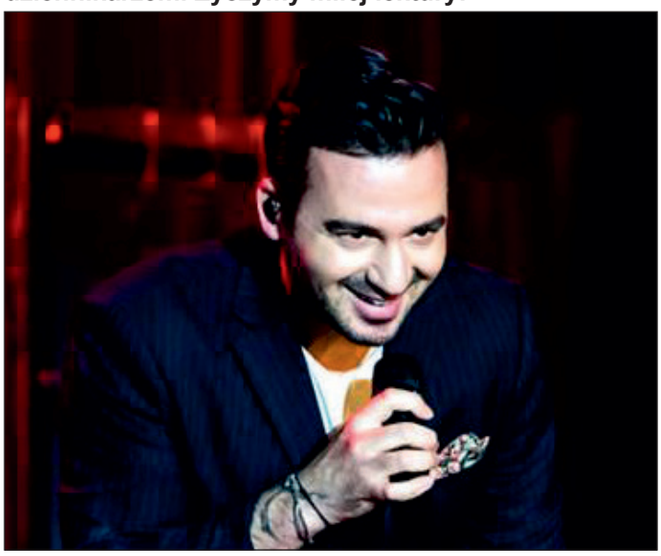

Fot. Fotografia – Tomasz Karolski

W wywiadach określa Pan siebie jako „tancerza z pasją do śpiewania”. Mam wrażenie, że ostatnio częściej widzimy Pana z mikrofonem niż na tanecznym parkiecie, więc może jest Pan już raczej „wokalistą z pasją do tańca”?

Śpiewanie coraz bardziej staje się moim kolejnym „językiem”, a połączenie śpiewu z tańcem jest sposobem na wyrażanie siebie. To prawda, że ostatnio sporo czasu inwestuję w śpiewanie, którego tak naprawdę dopiero się uczę, ale już wiem, że jest ono pod pewnymi względami bardzo podobne do tańca. Pamiętam, że kiedy jako nastolatek stawiałem pierwsze kroki na parkiecie, towarzyszyła mi podobna ekscytacja do tej, jaką odczuwam obecnie, poznając tajniki śpiewu. Teraz, oczywiście, jestem o wiele bardziej świadomy tego, co robię, ale tak jak wtedy czuję się bardzo młody i bardzo szczęśliwy. Cieszę się, że robię w życiu coś, co mnie „kręci” i że przy okazji jest to moja profesja. Podobno tylko 5 procent ludzi na świecie jest szczęściarzami zawodowo zajmującymi się tym, co najbardziej kochają. I ja jestem w tym gronie. Ale przy tym zdaję sobie sprawę z tego, że szczęście to jedno, a podejmowanie właściwych decyzji – to drugie. Pewnie nie osiągnąłbym sukcesu, gdybym nie dostał od rodziców w genach życiowej odwagi.

Zaraz, zaraz – mały Stefano był przecież bardzo nieśmiały, więc o jakiej odwadze rozmawiamy?

To prawda, byłem nieśmiałym marzycielem, ale dzięki rodzicom, którzy wysłali mnie na lekcje tańca, z czasem nabrałem pewności siebie. A ta sprawiła, że jestem dziś tu, gdzie jestem. Taniec bardzo mi pomógł pokonać własne słabości, bo byłem w nim „schowany za ruchami”. Oczywiście ani mama, ani tata nie wiedzieli wówczas, ze mam talent taneczny. Zapisali mnie na zajęcia tylko po to, żebym stał się śmielszy, a że trafili w dziesiątkę, to tylko chwała im za to. Jako nastolatek często podpatrywałem dwóch chłopców z sąsiedztwa, którzy publicznie popisywali się swoim tańcem, i już wówczas zachwyciłem się tym światem. Gdzieś po cichu marzyłem, by być takim jak oni, w centrum uwagi. Taka typowa filmowa „story” o stojącej ciągle z boku szarej myszce, która pragnie zostać kimś. Oczywiście wtedy nawet w najśmielszych snach nie przewidywałem, że moje życie dzięki tańcowi potoczy się tak, jak się potoczyło.

Podobno idolem młodego Terrazzino był Patrick Swayze, którego starał się Pan naśladować przed lustrem?

(śmiech) Po tym, jak po raz pierwszy obejrzałem „Dirty dancing”, poczułem w sobie coś, co trudno mi dziś określić, jakąś siłę, takie „wow!”. Pomyślałem: „Jezu, chcę być taki jak on, taki cool, chcę się tak ruszać, mieć takie włosy” *(śmiech)*. I faktycznie, stanąłem przed lustrem, robiąc różne miny i wykonując jakieś dziwne ruchy *(śmiech)*. Ale to było bardzo dawno, kiedy jeszcze jakiekolwiek marzenia o tańcu wydawały się dla mnie nieosiągalne, a brak tej pewności siebie, o której wspominałem, podpowiadał: „to nie dla ciebie, nie nadajesz się, nie masz talentu”.

Pierwsze lekcje tańca pokazały, że ten talent jednak drzemie w szesnastolatku?

Nie od razu. Najpierw odezwała się bowiem ta skrytość, moje ruchy były nieśmiałe i na pierwszy rzut oka nie wyglądało, że oto pojawił się jakiś przyszły mistrz. Moja pierwsza partnerka, taka ruda Francuzka tańcząca o dwie klasy wyżej od początkującej, niekoniecznie widziała we mnie tancerza. Otworzyła mnie dopiero druga dziewczyna, Włoszka, straszna gaduła. Ona ciągle mówiła, ja cały czas milczałem, dużo tańczyliśmy i mniej więcej po roku widać było, że z tej mąki może być chleb. Pamiętam, że potem ta ruda powiedziała: „Kurczę, że ja się na tobie nie poznałam” *(śmiech)*. Ćwiczyliśmy najpierw trzy razy w tygodniu, potem przyszły pierwsze starty w turniejach, więc trenowaliśmy już pięć dni, a kiedy na dobre się w to wkręciłem – codziennie. Moja partnerka chciała trochę rzadziej, ale ja się uparłem.

Nie ciągnęło Pana do kolegów? Obaj Pańscy bracia uganiali się za futbolówką, obaj zresztą zostali piłkarzami (najmłodszy Marco to były młodzieżowy reprezentant Niemiec, obecnie grający w Bundeslidze w SC Freiburg – przyp. red.).

Bardzo lubiłem grać w piłkę, byłem bardzo szybki i reaktywny, grałem głównie z tyłu jako obrońca. Tyle tylko, że miałem jeden problem z samą piłką. Taki mianowicie, że ona nigdy nie leciała tam, gdzie chciałem *(śmiech)*. Kiedy już dostawałem futbolówkę do nogi, bardzo się stresowałem i często podawałem niecelnie. Jakoś się nam relacje z futbolem nie do końca ułożyły. Dziś rzadko zdarza mi się pokopać, a i wtedy moi bracia mają ubaw, że mam takie taneczne ruchy *(śmiech)*.

Wróćmy zatem do tańca, bo to właśnie dzięki niemu przyjechał Pan do Polski. Wówczas nie znał Pan jeszcze naszego języka.

Szczerze? Nie tylko nie mówiłem po polsku, ale nawet niezbyt dobrze orientowałem się, gdzie leży Wasz kraj. Kojarzyłem jedynie papieża Jana Pawła II, a poprzez jego osobę miałem wyobrażenie, że wszyscy Polacy są dobrymi ludźmi.

I co, potwierdziło się?

Na pewno coś w tym jest, w każdym razie ja od początku czułem się tutaj bardzo dobrze. Żadnych lekcji polskiego nigdy nie pobierałem, nauczyłem się mówić w Waszym języku z dnia na dzień. Jestem tu już bardzo długo, musiałbym więc być wyjątkowym antytalentem, żeby do dziś nie porozumiewać się po polsku. Dzięki temu, że poznałem język, inaczej spojrzałem na Polaków. Bardziej rozumiem ich mentalność, ich historię.

Ale polski nie jest jedynym językiem, którym Pan włada.

Znam jeszcze niemiecki, włoski, angielski i francuski.

Zapomniał Pan o rosyjskim, a przecież cała Polska widziała i słyszała. „Biełyje rozy” w wykonaniu Stefana Terrazzino niektórzy uznali za lepsze od oryginału Jurija Szatunowa.

(śmiech) No tak, faktycznie, „Twoja twarz brzmi znajomo”. Prawda jest taka, że nawet nie wiedziałem wtedy, o czym śpiewam, bo tekstu nauczyłem się fonetycznie. Ale miło było usłyszeć od Rosjan, że mam „charoszyj” akcent.

ale bez nich tort jest równie smaczny

Fot. Fotografia – Tomasz Karolski

W tańcu Stefano Terrazzino czuje się jak ryba w wodzie

W „Tańcu z Gwiazdami" zdobył Pan już cztery „Kryształowe Kule", nic dziwnego, że nazywają Pana „Adamem Małyszem polskiego parkietu", który także czterokrotnie zdobywał „Kryształowe Kule" za zwycięstwa w Pucharze Świata. Te trofea mają dla Pana jakąś szczególną wartość?

Na pewno jest to jakieś potwierdzenie tego, że to co robię, ma sens i że robię to właściwie. Ale puchary nie są dla mnie najważniejsze.

Co zatem jest?

Zdecydowanie relacje z ludźmi i piękne momenty w życiu, droga, którą podążamy do celu. Proszę sobie wyobrazić, że w mojej pamięci zapadają te chwile, gdy moja partnerka płakała na treningu, albo gdy żartowaliśmy, albo gdy zrobiliśmy coś przełomowego w tańcu lub gdy po prostu fajnie zatańczyliśmy. A „Kryształowe Kule"? One są jak przysłowiowe wisienki na torcie. Na torcie, który bez tych wisienek smakuje równie dobrze.

Która z dotychczasowych Pana partnerek w „Tańcu z Gwiazdami" była diamentem najłatwiejszym do tanecznego oszlifowania?

Może Pana zaskoczę, ale Iwona Cichosz (tancerka niesłysząca – przyp. red.), o której mógłbym rozmawiać godzinami. Byłem w szoku, że jest tak naturalna, tak przygotowana do tańca, mimo tej olbrzymiej bariery. Iwona jest doskonałym przykładem na to, że partnerka w tańcu nie powinna słuchać muzyki, ale prowadzącego ją mężczyzny.

A o której swojej partnerce powiedział Pan tak: „Gdy widzę już po kilku godzinach, jak pięknie świecą się jej oczy, to jest najlepsza nagroda dla mnie"?

Oczywiście o Agnieszce Radwańskiej, z którą wystąpię w wiosennej edycji „Tańca z Gwiazdami" (program ruszył 1 marca – przyp. red.). Aga jest konkretną, waleczną kobietą, twardo stąpającą po ziemi. Jeśli chodzi o taniec, na pewno potrzebuje trochę czasu, bo tak naprawdę nigdy nie zajmowała się niczym oprócz tenisa. Dziewczyna ma przysłowiowy „dryg", ale nie chodzi przecież wyłącznie o poruszanie się w rytm muzyki. W „Tańcu" obowiązują zasady, na które należy nałożyć swoją osobowość. Agnieszka rozczuliła mnie na początku wspólnych treningów mówiąc: „Wiesz, ja uwielbiam tańczyć, tyle tylko, że dotychczas zdarzyło mi się to jedynie na czterech weselach, w tym na swoim". Zatkało mnie. Całą pracę musieliśmy więc zacząć od fundamentów ruchu. Taniec jest zupełną odwrotnością tenisa – na korcie nogi idą do środka, z kolei na parkiecie na zewnątrz. Tam sylwetka jest zgarbiona, tu musi być maksymalnie wyprostowana. W przypadku Agnieszki duży nacisk kładę także na zabawę, bo chodzi o to, by program przede wszystkim ją wyluzował. Powtarzam jej stale: „Jeśli coś się nie uda, uśmiechaj się, nic się nie stało, masz prawo robić błędy".

„Isia" na korcie nie lubiła przegrywać, Pan także jest urodzonym zwycięzcą. Pachnie mi tu piątą „Kryształową Kulą"…

Wiele osób wywiera na nas taką właśnie presję, ale - tak jak wspominałem wcześniej – „Kula" jest sprawą co najmniej drugorzędną. Najważniejsze są piękne momenty i na nich chciałbym się skupić. Agnieszka skończyła niedawno zawodową karierę, a ja taniec z nią traktuję jako pewnego rodzaju osobistą misję przeprowadzenia jej do życia, do bycia sobą. Jeśli uda się być w finale lub nawet wygrać, to będzie jedynie wartość dodana do tego, co osiągnęliśmy po drodze.

Życząc więc samych pięknych chwil na koniec zapytam o Giżycko. Pewnie jest Pan tu pierwszy raz?

Tak, wcześniej nie zdarzyło mi się Was odwiedzić. Żałuję, że nie mam czasu na zwiedzanie miasta, bo pewnie jest ono tak piękne jak widoki, które dane nam było oglądać w drodze na Mazury. Zachwycające są zwłaszcza jeziora.

Zapraszamy więc do Giżycka częściej. Może latem?

Nie mówię „nie". Może wkrótce ponownie się spotkamy.

Serdecznie dziękuję za rozmowę.

Rozmawiał: **Bogusław Zawadzki**

Fot. Fotografia – Tomasz Karolski

Okazję do zaprezentowania tanecznych umiejętności mieli także przedstawiciele publiczności

Informacja o rekrutacji do przedszkoli miejskich i szkół podstawowych na rok szkolny 2019/20

KRYTERIA REKRUTACJI DO PRZEDSZKOLI I ODDZIAŁÓW PRZEDSZKOLNYCH

§ 1.

Ustala się następujące kryteria i odpowiadające im liczby punktów stosowane na drugim etapie postępowania rekrutacyjnego do publicznych przedszkoli i oddziałów przedszkolnych w szkołach podstawowych prowadzonych przez Gminę Miejską Giżycko:

1) kandydaci, których rodzeństwo uczęszcza już do danego przedszkola lub szkoły podstawowej (w przypadku ubiegania się o przyjęcie do oddziału przedszkolnego w szkole) – 5 pkt

2) kandydaci, których rodzice bądź prawni opiekunowie pracują lub prowadzą działalność gospodarczą – 15 pkt. w przypadku obojga rodziców/prawnych opiekunów i 5 pkt. w przypadku jednego rodzica/prawnego opiekuna spełniającego to kryterium;

3) kandydaci do przedszkoli w wieku 3 - 5 lat – 5 pkt

4) kandydaci do przedszkoli, których rodzeństwo uczęszcza do szkoły mającej w swoim obwodzie dane przedszkole lub kandydaci mieszkający w obwodzie szkoły podstawowej, których rodzice/prawni opiekunowie złożyli wniosek o przyjęcie dziecka do oddziału przedszkolnego tej szkoły – 3 pkt

5) deklaracja pobytu kandydata w przedszkolu powyżej 7 godzin – 6 pkt

6) szczególne zdarzenia losowe mające wpływ na sytuację rodzinną kandydata uzasadniające przyjęcie do przedszkola w tym zmiana miejscowości zamieszkania – 2 pkt

§ 2.

W celu potwierdzenia spełniania kryteriów, o których mowa w § 1, rodzice lub prawni opiekunowie składają oświadczenia dołączane do wniosku o przyjęcie do przedszkola lub oddziału przedszkolnego w szkole podstawowej.

HARMONOGRAM REKRUTACJI DO PRZEDSZKOLI I ODDZIAŁÓW PRZEDSZKOLNYCH	
Składanie wniosków	1 - 29 marca (postępowanie uzupełniające: 3 - 5 czerwca)
Weryfikacja wniosków przez komisję	1- 5 kwietnia (postępowanie uzupełniające: 6 - 7 czerwca)
Podanie do publicznej wiadomości list zakwalifikowanych i niezakwalifikowanych kandydatów	8 kwietnia (postępowanie uzupełniające: 10 czerwca
Potwierdzenie przez rodzica kandydata woli przyjęcia do placówki	9 - 12 kwietnia (postępowanie uzupełniające: 11 - 12 czerwca)
Podanie do publicznej wiadomości list kandydatów przyjętych i nieprzyjętych 1	5 kwietnia (postępowanie uzupełniające: 13 czerwca)

KRYTERIA REKRUTACJI DO KLAS PIERWSZYCH SZKÓŁ PODSTAWOWYCH

§1.

Ustala się następujące kryteria i odpowiadające im liczby punktów stosowane w postępowaniu rekrutacyjnym do klas pierwszych publicznych szkół podstawowych prowadzonych przez Gminę Miejską Giżycko:

1) kandydaci, których rodzeństwo uczęszcza już do danej szkoły podstawowej lub do klas gimnazjum prowadzonych w danej szkole podstawowej – 5 pkt.;

2) kontynuacja nauki przez dzieci uczęszczające do oddziałów przedszkolnych zlokalizowanych w szkołach podstawowych, którym organ wykonawczy gminy nie wskazał miejsca realizacji rocznego obowiązkowego przygotowania przedszkolnego w danej szkole – 5 pkt.;

3) kandydaci, których rodzice bądź prawni opiekunowie pracują lub prowadzą działalność gospodarczą zlokalizowaną w obwodzie szkoły – 3 pkt.;

4) w obwodzie szkoły podstawowej, do której rodzice lub prawni opiekunowie chcą zapisać dziecko, zamieszkują krewni dziecka, którzy wspierają rodziców lub prawnych opiekunów w zapewnieniu mu należytej opieki – 3 pkt.;

5) kandydaci, których rodzeństwo uczęszcza do przedszkola położonego w obwodzie danej szkoły podstawowej – 3 pkt.;

6) kandydaci, których rodzice lub prawni opiekunowie są absolwentami danej szkoły – 1 pkt.

§ 2.

W celu potwierdzenia spełniania kryteriów, o których mowa w § 1 rodzice lub prawni opiekunowie składają oświadczenia dołączane do wniosku o przyjęcie do szkoły podstawowej.

UWAGA! Rekrutacji do klas 1 szkół podstawowych podlegają wyłącznie dzieci zamieszkałe poza obwodem danej szkoły. Dzieci zamieszkałe w obwodzie danej szkoły przyjmuje się z urzędu na podstawie zgłoszenia.

HARMONOGRAM REKRUTACJI DO KLAS I SZKÓŁ PODSTAWOWYCH	
Składanie wniosków	1 marca – 5 kwietnia (postępowanie uzupełniające: 25 kwietnia – 10 maja)
Składanie wniosków do oddziałów sportowych	1 marca do dnia ustalonego przez dyrekcję szkoły (postępowanie uzupełniające: od 25 kwietnia do dnia ustalonego przez dyrekcję szkoły)
Przeprowadzenie prób sprawności fizycznej (oddziały sportowe)	terminy ustala dyrekcja szkoły
Podanie do publicznej wiadomości list kandydatów z pozytywnymi wynikami prób sprawności fizycznej	terminy ustala dyrekcja szkoły
Weryfikacja wniosków przez komisję	8 – 11 kwietnia (postępowanie uzupełniające: 13 – 14 maja)
Podanie do publicznej wiadomości list zakwalifikowanych i niezakwalifikowanych kandydatów	12 kwietnia (postępowanie uzupełniające: 15 maja)
Potwierdzenie przez rodzica kandydata woli przyjęcia do placówki	15 – 23 kwietnia (postępowanie uzupełniające: 16 – 17 maja)
Podanie do publicznej wiadomości listy kandydatów przyjętych i nieprzyjętych	24 kwietnia (postępowanie uzupełniające: do 31 sierpnia)

Szanowni Giżycczanie!
Porozmawiajmy o przyszłości Naszych Dzieci – rozpoczęły się prace związane z opracowaniem polityki oświatowej Giżycka

Około 13 % mieszkańców Giżycka to dzieci w wieku przedszkolnym (3-6 lat) i uczniowie szkół podstawowych. Około 30 % budżetu Giżycka to wydatki związane z oświatą i sprawnym funkcjonowaniem naszych szkół i przedszkoli. Chcemy dobrze wydatkować te pieniądze oraz zapewnić uczniom naszych szkół jak najlepszy start w dorosłe życie. Dlatego Samorząd Giżycka w styczniu przystąpił do opracowywania strategii oświatowej – wspólnie z Państwem chcemy określić 6-letni plan działań dla naszych szkół podstawowych oraz przedszkoli, który pozwoli dostosować ofertę edukacyjną placówek oświatowych do ambicji uczniów i rodziców i będzie służyć edukacji naszych dzieci.

Jako samorządowcy jesteśmy przekonani, że Mieszkańcy wiedzą, jakie powinny być priorytety edukacji ich dzieci. Chcemy wsłuchać się w Wasz głos i razem, w porozumieniu z nauczycielami i dyrektorami, zaplanować najważniejsze zadania dla naszych szkół na kolejne 6 lat. Wierzymy, że program działań stworzony w oparciu o potrzeby mieszkańców, we współpracy z uczniami, rodzicami i nauczycielami, będzie realny oraz wspólnie wprowadzimy go w życie.

Pierwszym etapem przygotowania strategii oświatowej będzie analiza sytuacji naszych szkół i przedszkoli. Jednocześnie zapytamy rodziców, dziadków, uczniów i nauczycieli, jak oceniają obecną pracę naszych szkół oraz przedszkoli i jakich zmian sobie życzą w przyszłości. Wierzymy, że diagnoza stanie się punktem wyjścia do dyskusji o przyszłości edukacji w Giżycku, a także o zmianach, które mieszkańcy chcieliby wprowadzić w życie naszych szkół i przedszkoli. W marcu i kwietniu br. odbędzie się cykl spotkań środowiskowych na temat jak szkoły mogą wpłynąć na udane życie naszych dzieci. O miejscach i terminach spotkań będziemy na bieżąco informowali.

Efektem naszej pracy będzie przedłożenie Radzie Miejskiej w Giżycku projektu uchwały w sprawie polityki oświatowej Gminy Miejskiej Giżycko na lata 2019 – 2025. Mamy nadzieję, że uchwała zapoczątkuje wdrożenie działań służących lepszej edukacji najmłodszych giżycczan.

Wojciech Karol Iwaszkiewicz
burmistrz Giżycka
dr Robert Kempa
przewodniczący Rady Miejskiej w Giżycku

BURMISTRZ MIASTA GIŻYCKA INFORMUJE

Dla zapewnienia bezpośredniej i szybkiej identyfikacji dokonywanych wpłat należności na rzecz Gminy Miejskiej Giżycko w Urzędzie Miejskim od lutego 2019 r. wprowadzony został system indywidualnych numerów bankowych prowadzony przez Bank Pekao S.A.

I. PODATKI

*** od nieruchomości, rolny, leśny, od środków transportowych**

1. W przypadku osób fizycznych numery indywidualnych rachunków bankowych zostały zamieszczone w decyzjach podatkowych wydawanych na rok 2019.
2. Osoby prawne i inne jednostki organizacyjne o numerze rachunku podatnika dla ww. podatków i podatku od środków transportowych zostały poinformowane odrębnym pismem.

Nie należy udostępniać przypisanego numeru rachunku bankowego innym podmiotom, ani posługiwać się tym samym numerem przy wpłacie innych należności.

Informacje na temat nadanego indywidualnego rachunku bankowego podatnika, osoba uprawniona może uzyskać w pok. 103. W przypadku nowych podatników do dnia otrzymania indywidualnego numeru rachunku bankowego wpłat należy dokonywać na rachunek bankowy nr: 64 1240 5787 1111 0010 5856 4306.

II. NALEŻNOŚCI MIENIA GMINY

*** wieczystego użytkowania, dzierżaw, przekształceń wieczystego użytkowania w prawo własności, opłaty adiacenckiej, za zajęcie pasa drogowego, należności tytułem sprzedaży mienia**

1. Osoby zobowiązane do zapłaty wymienionych należności o nadanych numerach rachunków indywidualnych zostaną poinformowane odrębnym pismem.

Informacje na temat nadanego indywidualnego rachunku bankowego płatnika, osoba uprawniona może uzyskać w pok. 109, 121, 114 i 215.

Uwaga! Bez ponoszenia dodatkowych opłat, wpłat gotówkowych można dokonywać we wszystkich placówkach Banku Pekao S.A. na terenie Giżycka.

OGŁOSZENIE - PRZEKSZTAŁCENIE GRUNTÓW

Burmistrz Miasta Giżycka informuje, iż z dniem 1 stycznia 2019 r. prawo użytkowania wieczystego gruntów zabudowanych na cele mieszkaniowe przekształca się w prawo własności tych gruntów. Dokumentem potwierdzającym przekształcenie gruntów stanowiących dotychczas własność Gminy Miejskiej Giżycko jest zaświadczenie wydawane przez Burmistrza Miasta Giżycka. Zaświadczenie wydawane jest z urzędu (nieodpłatnie, w terminie 12 miesięcy od dnia przekształcenia) na wniosek właściciela (opłata skarbowa w wysokości 50 zł w terminie czterech miesięcy od otrzymania przez Urząd wniosku) lub na wniosek właściciela, uzasadniony potrzebą dokonania czynności prawnych, mających za przedmiot lokal (np. sprzedaż, ustanowienie hipoteki) bądź ustanowienia odrębnej własności lokalu (opłata skarbowa w wysokości 50 zł w terminie 30 dni od otrzymania przez Urząd wniosku). Wzór wniosku można pobrać w Punkcie Obsługi Klienta Urzędu Miejskiego (pokój nr 7), w pokoju nr 215 lub z Biuletynu Informacji Publicznej Gminy Miejskiej Giżycko **(bip.gizycko.pl).** Do każdego wniosku należy dołączyć dowód uiszczenia opłaty skarbowej. Wnioski można składać osobiście w Punkcie Obsługi Klienta (pokój nr 7) lub drogą pocztową na adres: Urząd Miejski w Giżycku, aleja 1 Maja 14, 11-500 Giżycko.

Digitalizacja zasobów kulturowych Krainy Wielkich Jezior Mazurskich

Zakończył się pierwszy etap realizacji projektu pn. „Digitalizacja zasobów kulturowych Krainy Wielkich Jezior Mazurskich", dofinansowanego w ramach programu „Kultura Cyfrowa" Ministerstwa Kultury i Dziedzictwa Narodowego. Kieruje nim Miejska Biblioteka Publiczna w Giżycku, a partnerem jest Centrum Kompetencji Cyfrowych Uniwersytetu Warszawskiego.

Projekt rozpoczął się 1 sierpnia 2018, a jego finał planowany jest z końcem 2019 roku. Całkowity przewidywany koszt jego realizacji wynosi 162 090 zł , w tym ze środków Ministra Kultury i Dziedzictwa Narodowego **z** Funduszu Promocji Kultury **–** 121 552 zł, ze środków Miasta Giżycka – 40 538 zł.

W 2018 roku zaprojektowano i wdrożono nową wersję serwisu internetowego Giżyckiego Archiwum Cyfrowego (GAC). Centrum Kompetencji Cyfrowych UW zbudowało go zgodnie z obowiązującymi standardami i najlepszymi praktykami w budowaniu repozytoriów i archiwów cyfrowych. W serwisie udostępniono już część zbiorów zgromadzonych w ramach dotychczasowej działalności GAC. Będą one sukcesywnie powiększane o następne kolekcje oraz o nowe materiały przekazane przez mieszkańców Giżycka. Platforma umożliwia deponowanie i prezentowanie różnorodnych kolekcji multimedialnych, nie tylko fotografii i dokumentów, ale także nagrań audio i wideo. Dzięki temu będzie mogła powstać w przyszłości regionalna mediateka. Archiwum zyskało czytelny układ, intuicyjną nawigację i estetyczny wygląd. Zostało stworzone z dbałością o wysoką jakość kopii cyfrowych i możliwie najwierniejsze opisy metadanych. Serwis został zoptymalizowany do przeglądania na urządzeniach mobilnych. W ramach prac przy nowym serwisie zaprojektowano pełną identyfikację graficzną wraz z logotypem pracowni, kolorystyką i księgą znaku. Logotyp został stworzony w oparciu o obowiązującą księgę znaku miasta Giżycka.

Nowe logo Giżyckiego Archiwum Cyfrowego

W ramach projektu specjalistyczna firma zewnętrzna zdigitalizowała 3 500 negatywów z kolekcji GAC oraz wykonano kopie cyfrowe 2 archiwalnych ksiąg pochodzących z parafii ewangelicko-augsburskiej w Giżycku (prawie 900 skanów). Za digitalizację ksiąg parafialnych odpowiedzialne było Centrum Kompetencji Cyfrowych Uniwersytetu Warszawskiego. Digitalizacja została przeprowadzona zgodnie z wytycznymi „Katalogu Dobrych Praktyk Digitalizacji Materiałów Archiwalnych" oraz „Katalogu Praktyk i Standardów Digitalizacji Obiektów Bibliotecznych". Skany wykonano w formie bezstratnej kompresji i w taki sposób, aby były jak najbliższe oryginałowi.

Dzięki projektowi rozbudowano również pracownię digitalizacyjną. Zakupiono do niej dodatkowy sprzęt: zestaw komputerowy z monitorem graficznym EIZO ColorEdge CS2420 z kalibratorem Spyder5 Express, skaner płaski A3 z możliwością skanowania negatywów Epson Expression 12000XL, skaner bezdotykowy Fujitsu Scan Snap SV600, program graficzny do obróbki digitalizowanych materiałów Adobe Photoshop CS6, skaner negatywów Plustek OpticFilm 8200i Ai.

Projekt został objęty patronatem Wydziału Historycznego Uniwersytetu Warszawskiego.

Obywatel Unii o naszym miejscu w Unii

Na zaproszenie Stowarzyszenia „Wolne Miasto Giżycko" 17 lutego nad Niegocinem gościł wybitny aktor **Olgierd Łukaszewicz** (ponad 100 ról filmowych i teatralnych w dorobku). Popularny Albercik z kultowej „Seksmisji" tym razem przyjechał na Mazury z inną misją – nie jako aktor, ale jako założyciel Fundacji „My Obywatele Unii Europejskiej". Tematem spotkania w porcie „Ekomarina" było miejsce Polski w Europie i walka o pozostanie w szeregach Unii Europejskiej, w której – jak zaznaczył gość – niekoniecznie widzą nas obecnie rządzący naszym krajem. W tym kontekście rozmawiano także o czekających nas w maju wyborach do Parlamentu Europejskiego. **bz**

Fot. Regina Ludwiszewska

Fot. Regina Ludwiszewska

Podczas spotkania w Giżycku Olgierd Łukaszewicz zwracał uwagę na zagrożenia wynikające z ewentualnego wyprowadzenia Polski z Unii

W MARCU OBEJRZYMY AŻ OSIEMNAŚCIE FILMÓW

Na „dzień dobry” zabawimy się w jasnowidza. Otóż przewidujemy, że **Olga Hul, Natalia Piskorz, Aleksandra Kabat, Piotr Piotrowski, Ewa Romanowska, Mateusz Bystrzycki, Agnieszka Targońska, Irena Natkańska, Wiesław Mikulewicz** i **Kamil Jachimczyk** w marcu wybiorą się do kina „Nowa Fala”. No dobra, nie przewidujemy, ale jesteśmy pewni, albowiem wiemy, że wygrali oni bilety na dowolny film w naszym comiesięcznym konkursie (rezerwacji można dokonać pod numerem 22/357-78-00). Marcowy repertuar jest bardzo bogaty (18 filmów) i atrakcyjny. Mamy bowiem m.in. „Green Booka”, czyli zdobywcę trzech tegorocznych statuetek „Oscara”, mamy rodzimego „Kuriera” w reżyserii **Władysława Pasikowskiego** (rzecz o Janie Nowaku - Jeziorańskim, podobno znakomite dzieło), mamy też „Kobiety Mafii 2” **Patryka Vegi** i inne hitowe krajowe produkcje, np. „Córkę trenera”, „Underdoga”, „Ciemno, prawie noc” czy „Miszmasz, czyli Kogel Mogel 3”). Operatorzy giżyckiego kina nie zapomnieli o najmłodszych widzach, przygotowując dla nich aż pięć filmów, w tym mocno reklamowanego „Ralpha Demolkę w Internecie” i „Jak wytresować smoka 3”. W ostatnim tygodniu marca nie lada gratka czeka miłośników teatru – w „Nowej Fali” będzie można obejrzeć retransmisję spektaklu „Śpiąca królewna” z moskiewskiego Teatru „Bolszoj”. Mamy dla Państwa dwa bilety na to wydarzenie. Szczegóły – na naszym facebookowym profilu „Miesięcznik MOJE Giżycko”.

Bogusław Zawadzki

REPERTUAR

1 MARCA (PIĄTEK)
14.00 „Ralph Demolka w Internecie”
16.15 „Córka trenera”
18.15 „Kobiety Mafii 2”
20.45 „Kobiety Mafii 2”

2 MARCA (SOBOTA)
11.30 „Ralph Demolka w Internecie”
13.45 „Ralph Demolka w Internecie”
16.15 „Córka trenera”
18.15 „Kobiety Mafii 2”
20.45 „Kobiety Mafii 2”

3 MARCA (NIEDZIELA)
18.15 „Kobiety Mafii 2”
20.45 „Kobiety Mafii 2”

7 MARCA (CZWARTEK)
17.30 „Ralph Demolka w Internecie”
20.00 „Córka trenera”

8 MARCA (PIĄTEK)
21.45 „Kobiety Mafii 2”

9 MARCA (SOBOTA)
13.00 „O psie, który wrócił do domu”
15.00 „O psie, który wrócił do domu”
17.15 „Całe szczęście”
19.30 „Całe szczęście”
21.45 „Kobiety Mafii 2”

10 MARCA (NIEDZIELA)
12.30 „O psie, który wrócił do domu”
14.30 „O psie, który wrócił do domu”
16.45 „Całe szczęście”
19.00 „Całe szczęście”
21.15 „Kobiety Mafii 2”

13 MARCA (ŚRODA)
18.00 „Mój piękny syn”
20.30 „Kobiety Mafii 2”

15 MARCA (PIĄTEK)
12.00 „Sekretny świat kotów”
13.40 „Green Book”
16.00 „Kurier”
18.30 „Całe szczęście”
20.30 „Całe szczęście”

16 MARCA (SOBOTA)
12.00 „Sekretny świat kotów”
13.40 „Green Book”
16.00 „Kurier”
18.30 „Całe szczęście”
20.30 „Całe szczęście”

17 MARCA (NIEDZIELA)
11.30 „Sekretny świat kotów”
13.10 „Green Book”
15.30 „Kurier”
18.00 „Całe szczęście”
20.00 „Całe szczęście”

20 MARCA (ŚRODA)
18.00 „Faworyta”
20.30 „Prodiży. Opętanie”

22 MARCA (PIĄTEK)
14.00 „Jak wytresować smoka 3”
16.00 „Jak wytresować smoka 3”
18.00 „Kurier”
20.30 „Ciemno, prawie noc”

23 MARCA (SOBOTA)
14.00 „Jak wytresować smoka 3”
16.00 „Jak wytresować smoka 3”
18.00 „Kurier”
20.30 „Ciemno, prawie noc”

24 MARCA (NIEDZIELA)
13.30 „Jak wytresować smoka 3”
15.30 „Jak wytresować smoka 3”
17.30 „Kurier”
20.00 „Ciemno, prawie noc”

26 MARCA (WTOREK)
18.00 „Śpiąca królewna”
– retransmisja teatralna

27 MARCA (ŚRODA)
18.00 „Jak wytresować smoka 3”
20.15 „Vice”

29 MARCA (PIĄTEK)
14.30 „Mia i biały lew”
16.30 „Miłość i miłosierdzie”
18.30 „Underdog”
20.55 „Ciemno, prawie noc”

30 MARCA (SOBOTA)
14.30 „Mia i biały lew”
16.30 „Miłość i miłosierdzie”
18.30 „Miszmasz, czyli Kogel Mogel 3”
20.55 „Ciemno, prawie noc”

31 MARCA (NIEDZIELA)
14.30 „Mia i biały lew”
16.30 „Miłość i miłosierdzie”
18.30 „Miszmasz, czyli Kogel Mogel 3”
20.55 „Ciemno, prawie noc”

ZAJĘCIA W GŻYCKIM CENTRUM KULTURY

HIP-HOP DANCE (sala kameralna)
Instruktor: Elżbieta Buratyńska (tel. 531-280-894)
WTOREK
godz. 15.30 – hip-hop dance (5 lat)
godz. 16.30 – hip-hop dance "Na Wyższym Levelu"
CZWARTEK
godz. 16.00 – hip-hop dance kids (8-10 lat)
godz. 17.00 – hip-hop dance (powyżej 11 lat)
godz. 18.00 – hip-hop dance „Na Wyższym Levelu"
godz. 19.30 – house dance (od lat 10)

TANIEC (sala kameralna)
Instruktor: Grażyna Wojtkiw
PONIEDZIAŁEK
godz. 16.15 – dzieci 5-6 lat (rytmika, klasyka, nowoczesny)
godz. 17.00 – dzieci 7-9 lat (rytmika, klasyka, nowoczesny)
godz. 18.15 – kobiety 40+ (integracyjny, latino, w kręgu)
godz. 19.30 – dorośli (walc wiedeński i angielski, rumba, cha-cha, samba disco)

BREAKDANCE (sala kameralna)
Instruktor: Andrzej Szachniewicz (tel. 513-020-937)
WTOREK
godz. 18.00 – zajęcia otwarte

TEATR (sala kameralna)
Instruktor: Grażyna Darska (tel. 87/428-43-26)
ŚRODA
godz. 15.00 – dzieci 8-11 lat
godz. 16.15 – dzieci 12-14 lat
PIĄTEK
godz. 15.30 – Teatr Formy „Tenebris"

PLASTYKA (sala plastyczna)
Instruktor: Romana Waszak (tel. 504-058-028)
Wpisowe; 50 zł/6 miesięcy
PONIEDZIAŁEK
godz. 17.00 – klasy IV-VI
godz. 18.00 – dorośli
ŚRODA
godz. 17.00 – dzieci 5-6 lat
godz. 18.00 – klasy I-III
godz. 19.00 – młodzież

SZACHY (sala plastyczna)
Trener: Henryk Gudojć
WTOREK
godz. 15.30 - grupa początkująca
godz. 17.00 – grupa zaawansowana
CZWARTEK
godz. 17.00 – grupa początkująca
godz. 18.30 - grupa średnio zaawansowana

ZAJĘCIA MUZYCZNE (sala muzyczna)
Instruktor: Jakub Kokocha
CZWARTEK
godz. 16.00 – zajęcia gitarowe (grupa młodsza)
godz. 17.00 – zajęcia gitarowe (grupa starsza)
godz. 18.00 – zajęcia wokalne (grupa młodsza)
godz. 19.00 – zajęcia wokalne (grupa starsza)

FOTOGRAFIA (sala zajęć nr 2)
Instruktor: Marek Kaczorowski
PIĄTEK
godz. 16.00 – zajęcia otwarte

Muzyczne wsparcie dla „braci kotów"

Uczniowie Państwowej Szkoły Muzycznej w Giżycku uczcili Światowy Dzień Kota (obchodzony w Polsce od trzynastu lat) koncertem charytatywnym dla miejscowego Stowarzyszenia „BRAT KOT". Wydarzenie miało miejsce 12 lutego w Giżyckim Centrum Kultury, a niewątpliwymi wartościami dodanymi do duchowej strawy były dary w postaci karmy dla mruczków z giżyckiego „Kociętnika" i datki pieniężne (zebrano 383 złote). **bz**

Fot. Jakub Bieniek

Uczniowie Państwowej Szkoły Muzycznej na scenie GCK

Pięć tysięcy do podziału

Do Wielkiego Otwarcia Sezonu, które w Giżycku tradycyjnie świętować będziemy 1 maja, pozostało jeszcze trochę czasu, ale już dziś można zadeklarować udział w corocznej paradzie jednostek pływających. Jak co roku jej główną częścią będzie konkurs na najlepiej udekorowaną jednostkę i przebraną załogę. Czym w tym roku zaskoczą nas uczestnicy? Minione lata pokazały, ze ich wyobraźnia nie zna granic, więc z całą pewnością i tym razem możemy się spodziewać eksplozji kreatywności. Formularz zgłoszeniowy oraz regulamin parady i konkursu znajdą Państwo na stronie internetowej Giżyckiego Centrum Kultury (**gck.gizycko.pl**). Termin przyjmowania zapisów mija 24 kwietnia o godz. 16.00, zgłoszenia można osobiście dostarczyć do GCK, wysłać pocztą tradycyjną na adres: Giżyckie Centrum Kultury, ul. Konarskiego 8, 11-500 Giżycko) lub drogą elektroniczną na adres: **lidia.chodan@gck.gizycko.pl**. Zgłoszenie powinno zawierać m.in. imię i nazwisko, adres, NIP, PESEL, telefon kontaktowy, nazwę załogi, imiona i nazwiska wszystkich jej członków, opis dekoracji i przebrania oraz kontakt do kapitana lub sternika. Jednostki oceni komisja powołana przez dyrektora Giżyckiego Centrum Kultury, która przyzna nagrody o łącznej wartości 5 tysięcy złotych brutto. **bz**

Na klawiszach i guzikach

Trwają zapisy do udziału w Konkursie Akordeonowym Muzyki Popularnej i Rozrywkowej „Concertina", który już po raz dziewiętnasty odbędzie się w Giżycku. Dwudniowe wydarzenie (5 - 6 kwietnia) zorganizują tradycyjnie Giżyckie Centrum Kultury i miejscowa Państwowa Szkoła Muzyczna. Konkurs przeznaczony jest dla solistów i zespołów kameralnych, uczniów państwowych i ogólnokształcących szkół muzycznych, studentów kierunków muzycznych, uczniów ognisk muzycznych, muzyków zawodowych i amatorów. Zgłoszenia (wraz z potwierdzeniem opłaty wpisowego w wysokości 45 zł /os.) z dopiskiem „konkurs akordeonowy" należy przesłać do 15 marca na adres Giżyckiego Centrum Kultury (ul. Konarskiego 8, 11-500 Giżycko) lub pocztą elektroniczną na adres: **grazyna.darska@gck.gizycko.pl**. Wszyscy uczestnicy konkursu otrzymają dyplomy, a laureaci dodatkowo nagrody pieniężne i rzeczowe. Łączna pula nagród wynosi 10 tysięcy złotych. **bz**

W TYM BADANIU LICZY SIĘ PRZEDE WSZYSTKIM... KUPIEC

Schemat takich spotkań zazwyczaj jest identyczny – bezpłatne badanie, dziwna diagnoza i „leczenie" za pomocą zakupionych na miejscu produktów. Wiele osób daje się oszukać. W styczniu do giżycczan trafiły ulotki zapraszające na badanie układu krążenia. Można na nich wyczytać, że badanie przeprowadzane jest pod kątem arytmii, miażdżycy, nadciśnienia oraz stanu układu tętnic i serca.

Według informacji badanie jest „bezpłatne, bezpieczne i bezinwazyjne", a metoda została opracowana przez prof. dr. hab. **Ryszarda Krzyminiewskiego** z poznańskiego Zakładu Fizyki Medycznej Wydziału Fizyki Uniwersytetu Adama Mickiewicza. Wystarczy wpisać w wyszukiwarkę internetową jego nazwisko, by znaleźć materiały pokazujące, że bezpłatne badania w stylu tych, które 7 lutego odbyły się w Giżyckim Centrum Kultury, z procedurą medyczną mają niewiele wspólnego, a ich głównym celem jest sprzedaż artykułów i urządzeń, które - według osób prowadzących badania - posiadają właściwości uzdrawiające. W zależności od firmy i lokalizacji przedmiotem sprzedaży są często srebrne płytki, pościel ze srebrem, urządzenia generujące pole magnetyczne, maści z egzotycznych zwierząt, czy też rzekomo „medyczne" fotele lub lampy. Akcesoria te są może ciekawe, ale raczej nie lecznicze, za to najczęściej bardzo drogie (od 4 do 8 tysięcy złotych). Jeśli dobrze się wczytamy, zauważymy, że na dole – mniejszą czcionką – podana jest informacja, że „w trakcie oczekiwania na wyniki badań, około godziny, odbędzie się część wykładowa i handlowa".

Badanie – tak, sprzedaż – nie!

W tym przypadku chodzi o badanie pulsometrem pod kątem chorób układu krążenia (pulsoksymetr to nakładane na palec niewielkie urządzenie elektroniczne służące do pomiaru tętna i nasycenia krwi tlenem. Organizatorzy powołują się na osobę prof. Krzyminiewskiego, on sam twierdzi natomiast, że „udostępnia zewnętrznym firmom jedynie licencję na oprogramowanie do bezpłatnych badań i że nie ma nic wspólnego ze sprzedawanymi podczas takich spotkań produktami". Samej sprzedaży profesor nie popiera i nie firmuje.

O ile samo badanie nie budzi zastrzeżeń, o tyle jego wykorzystanie przez komercyjne firmy już tak. Bo skoro badanie i diagnoza są bezpłatne, przedsiębiorcy zarabiają na „leczeniu". I tutaj właśnie czyha pułapka, bo pojawia się pokusa, żeby przestraszyć pacjentów - klientów, wmówić im chorobę, której w rzeczywistości nie mają, i na miejscu zaproponować leczenie za pomocą „niezwykłych" wynalazków. Często uczestnik takich spotkań nieświadomie ulega zaplanowanej perswazji. W rezultacie nabywa drogie rzeczy wątpliwej jakości, często zaciągając na ten cel wieloletnie zobowiązania kredytowe. Nie zawsze potrafi skutecznie odstąpić od umowy i nader często, już po fakcie, uważa, że padł ofiarą oszustwa. Niestety, jeszcze częściej pozostaje utwierdzony w błędnym przekonaniu, że racjonalnie i celowo zainwestował w swoje zdrowie. Oczywiście zbadać się można, chociaż nie wiadomo, ile te badania mają wspólnego z medycyną, ponieważ interpretacji wyników na spotkaniu dokonuje nie lekarz, ale handlowiec, a sprzedawane podczas takich badań produkty prawdopodobnie nie mają właściwości leczniczych.

Nie podpisuj, zanim nie przeczytasz!

Na pokazie w GCK oferowano zakup nawilżacza powietrza za cenę 3000. zł oraz aplikator do pola magnetycznego za około 7000 zł, jednakże na spotkaniu, na którym był giżycki rzecznik konsumentów, nikt nie dokonał takiego zakupu. Warto przypomnieć, że należy szczegółowo czytać zawierane przy takich okazjach umowy. Jeśli jednak zdecydujemy się na zakup, to należy pamiętać, że konsument ma prawo **w ciągu 14 dni odstąpić od umowy** bez podania przyczyny. Taka informacja musi być zawarta w każdej umowie zawieranej poza siedzibą sprzedawcy, a do dokumentu musi być załączony wzór oświadczenia o odstąpieniu. Odstąpić od umowy należy pisemnie, nie warto dzwonić, bo sprzedawcy często grają na czas i wprowadzają w błąd. Ale, co bardzo ważne, to klient ponosi koszty wysyłki, a często są to przesyłki wartościowe, bardzo duże, paletowe, składające się z kilku paczek, które trzeba ubezpieczyć, opłacić i odesłać do sprzedawcy. Nie należy wysyłać przesyłki do przedsiębiorcy za pobraniem, ponieważ przedsiębiorca nie odbierze takiej przesyłki, a my zostaniemy obciążeni kosztem jej zwrotu do nas. Największym problemem takich pokazów jest to, że ludzie bardzo często podpisują wszystko, co im się podsunie, nie czytając dokumentów. Jeśli rzeczywiście jesteśmy chorzy, nie pomogą żadne „cudowne" produkty. Trzeba po prostu udać się do lekarza. Lepiej się więc zastanowić dwa razy, zanim weźmiemy udział w takich „bezpłatnych" badaniach, które nie są wykonywane w placówce medycznej.

Powiatowy Rzecznik Konsumentów w Giżycku apeluje do konsumentów, aby nie uczęszczali na podobne spotkania, a do przedsiębiorców, którzy prowadzą ośrodki kultury, hotele, restauracje, domy weselne czy szkoły - aby zachowali szczególną ostrożność, wynajmując sale na wydarzenia, które mogą mieć charakter handlowy. Wynajmujący często nie zdają sobie sprawy, że nieraz biorą udział w oszustwie czy też przyczyniają się do tego procederu narażając swoją reputację. Brak ostrożności przy wynajmowaniu przestrzeni na prezentacje produktów o charakterze handlowym może skutkować przyzwoleniem na nieuczciwe praktyki. Często wystarczy poprosić organizatora o dodatkowe informacje lub sprawdzić w internecie, czym zajmuje się osoba/spółka organizująca pokaz i czy są na jej temat negatywne opinie. W razie wątpliwości można skontaktować się z powiatowym rzecznikiem konsumentów w Giżycku (tel. 87/428-59-58 w. 52) lub Urzędem Ochrony Konkurencji i Konsumentów.

Katarzyna Tota – Leszczyńska
powiatowy rzecznik konsumentów w Giżycku

PIÓRKIEM BOCZONIA

ETYKA POLITYKA
Mówi: „Wszystkim ludziom służę”.
Ale trzyma z tymi w górze.

GDY CIAŁO A…
Żeby nie naruszyć prawa Newtona,
gdy on bił ją, jego biła ona.

IN FLAGRANTI
Sprowadzała kochanków wciąż,
aż ją przyłapał mąż.

ITD.
Kiedy dziewczyna chętnie
bluzeczkę rozbiera,
należy przypuszczać,
że będzie… et cetera.

JEDNAKOWE UPODOBANIA
I mężczyzna, i giez
lubią kobiety bez…

KOBIETA KWIATEM
Że kobieta jest kwiatem,
przekonałem się latem.
Rozkwitała z pąka,
pachniała jak łąka.
Próbowałem ją zrywać,
piekła jak pokrzywa.

MAGIA MINI
Gdy widzi stroje kuse,
natychmiast ma pokusę.

METAMORFOZA
Śmieszne to, gdy stara ciotka
zabawnego gra podlotka.

NATURA
I pies, i ptak
też wiedzą jak.

NATURA KOBIETY
Kobieta – natura złożona
(jest to prawda szczera);
dla rywalek się stroi,
dla mężczyzn rozbiera.

NAWIEDZONY EKSPERT
W każdej dyskusji głos zabiera
i zawsze w roli konesera

Fizjoterapeuta to zawód medyczny

Na łamach „Mojego Giżycka” debiutuje dziś fizjoterapeuta Zbigniew Bolesławicz i nowa rubryka „zdrowotna”, w której nasz ekspert będzie m.in. odpowiadał na Państwa pytania i udzielał rad dotyczących walki z różnymi dolegliwościami.

Dzięki ostatnim zmianom w Ustawie o zawodzie fizjoterapeuty specjaliści zyskali więcej uprawnień, ale wraz z nimi doszły im nowe obowiązki. **Zbigniew Bolesławicz** doskonale zdaje sobie z tego sprawę, regularnie uczestnicząc w szkoleniach i kursach.

– Uważam, że koniecznością każdego fizjoterapeuty jest stałe powiększanie swojej wiedzy i umiejętności pracy z pacjentem – mówi. – W swojej pracy stawiam bardzo duży nacisk na diagnostykę. Po wykonaniu testów funkcjonalnych i upewnieniu się badaniem obrazowym jestem w stanie prowadzić terapię ukierunkowaną na problem. Po postawieniu właściwej diagnozy, szczególnie u pacjentów ortopedycznych, pourazowych czy u sportowców, wykonuję badanie usg, które zwiększa bezpieczeństwo pracy. Pozwala mi również pokierować do lekarza specjalisty pacjenta, który nie kwalifikuje się do leczenia fizjoterapeutycznego.

Zdaniem Zbigniewa Bolesławicza nie każdy problem wymaga fizjoterapii prowadzonej w gabinecie. Często zdarza się bowiem, że można pomóc, zalecając kilka prostych ćwiczeń, aktywności ruchowych do samodzielnego wykonywania.

– Badanie zawsze rozpoczynam od oceny ogólnej postawy ciała, chodu, pozycji siedzącej – mówi fizjoterapeuta. – Ważne jest poznanie nawyków ruchowych czy pozycji wymuszonej podczas wykonywania obowiązków. Problem występowania danej dysfunkcji umiejscowiony może być daleko od np. dolegliwości bólowych pacjenta. Jeżeli jest to możliwe, staram się przekazywać pacjentowi dużo informacji na temat jego problemu.

I tak właśnie Pan Zbigniew zamierza czynić także na łamach „Mojego Giżycka”. Zachęcamy Państwa do zadawania pytań naszemu ekspertowi, które można przesyłać na adres: **redakcja@gizycko.pl**. A już za miesiąc konkurs dla naszych Czytelników!

Bogusław Zawadzki

Dziesięć tysięcy do wzięcia

Uwaga, Artyści! Mamy coś dla Was! Samorząd Województwa Warmińsko – Mazurskiego ogłosił właśnie konkurs na pamiątkę regionu Warmii i Mazur. Praca ma nawiązywać do charakterystyki i dziedzictwa kulturowego regionu oraz wyróżniać go na tle innych województw. Przedmiotem konkursu mogą być: rzeźba i płaskorzeźba, grafiki, plecionkarstwo, kowalstwo artystyczne, wytwory rękodzieła artystycznego. Każda praca musi mieć dołączoną metryczkę z tytułem i danymi autora oraz propozycje wykonawcy dotyczące dystrybucji i rozpowszechniania dzieła. Pula nagród wynosi 10 tysięcy złotych, z czego połowa zasili konto zwycięzcy konkursu. Termin składania prac upływa 30 czerwca. Regulamin konkursu i formularz zgłoszeniowy znajdą Państwo na stronie **www.warmia.mazury.pl.** **bz**

Targi pomogą zdecydować

Sala bankietowa „Biłas i Synowie” przy pasażu Portowym będzie już po raz trzeci areną Targów Edukacyjnych. Wydarzenie, organizowane przez Centrum Kształcenia Zawodowego i Ustawicznego w Giżycku, odbędzie się 28 marca (czwartek). Targi są imprezą niebiletowaną dla uczniów - przyszłych maturzystów i rodziców chcących się zapoznać z ofertą edukacyjną prezentowanych szkół wyższych. W ich ramach planowane są wykłady, prowadzone przez doradców zawodowych, a na stanowiskach komputerowych będzie możliwość wykonania Komputerowych Testów Kariery. Początek tegorocznych Targów Edukacyjnych o godz. 9.00, szczegółowych informacji można zasięgnąć u organizatora (Centrum Kształcenia Zawodowego i Ustawicznego, al. 1 Maja 30, tel. 87/428-20-12, e-mail: **ku11_gizycko@poczta.onet.pl**). **bz**

Panie Burmistrzu! Państwo Radni! Szanowni mieszkańcy Giżycka!

Od młodości (ukształtowany przez rodzinę i harcerstwo) wpajano mnie szacunek dla innych, do ich inicjatyw i przyjaznych gestów. Takich np. jak dowody życzliwego i bezinteresownego wsparcia w sprawach publicznych czy zaproszenie do współdziałania. I to niezależnie od zaproszeń do udziału w konkretnych wydarzeniach osobistych czy publicznych. Szanując wysiłek zapraszającego i wykazaną pamięć o mojej skromnej osobie zawsze staram się odpowiedzieć pozytywnie swoją obecnością i oddaniem szacunku dla inicjatorów. Nie wdając się w powody wyróżnienia mojej osoby z zaciekawieniem przyjąłem intrygujące graficznie zaproszenie. Pan Burmistrz Wojciech Iwaszkiewicz zapraszając na spotkanie noworoczne sprawił mnie miłą niespodziankę. Czując się zaszczycony tym faktem zaplanowałem obecność w organizowanym spotkaniu wyróżnionych mieszkańców Giżycka. W przeddzień spotkania otrzymałem mail przypominający z dopiskiem „obecność obowiązkowa". To mnie trochę zastanowiło. Tym z większą ciekawością 22 stycznia stawiłem się wraz z małżonką na spotkaniu noworocznym w Giżyckim Centrum Kultury. W jego trakcie okazało się, że odbywa się również uroczysta gala rozstrzygnięcia giżyckiego plebiscytu o Statuetkę Św. Brunona. Mając wiele różnych zajęć w Warszawie nie miałem okazji do poznania założeń i przebiegu tego plebiscytu. Jakież było moje zdziwienie, kiedy okazało się, że byłem nominowany w jednej z ośmiu kategorii „Pomysł" za „Mazury AirShow". A niewątpliwie kolejnym zaskoczeniem był werdykt Kapituły. Kiedy przewodniczący kapituły Pan Burmistrz Iwaszkiewicz ogłosił: „statuetkę otrzymuje Stanisław Tołwiński, nie tylko za pomysł ale i jego konsekwentną dwudziestoletnią weryfikację", nie zaprzeczę, że poczułem się mile usatysfakcjonowany, bo któż nie lubi m.in. takich dowodów uznania.

Fot. Fotografia - Tomasz Karolski

Stanisław Tołwiński (z lewej) odbiera statuetkę Św. Brunona z rąk burmistrza Giżycka Wojciecha Iwaszkiewicza

Po takim wstępie chciałbym skorzystać z okazji, by wyrazić swoje widzenie pomysłu (na mazurskie pokazy lotnicze) i jego realizacji. Największe cywilne pokazy lotnicze w Polsce, eksportowe wydarzenie Warmii i Mazur, jedyne tego typu w Europie (na wodzie i nad jeziorem Niegocin) stały się znakomitą identyfikacją sierpniowych atrakcji Giżycka. W tych rozważaniach nasuwa się pewna i nieraz przez wielu doświadczana refleksja. Było wiele wspaniałych pomysłów, wartościowych, godnych zrealizowania, ale… pozostały tylko zapomnianymi pomysłami. Piszę o tym bo chciałbym podkreślić, że pomysł (niewątpliwie mojego autorstwa) jest tylko początkiem długiej drogi i poszukiwania partnerów realizacji. Dla mnie cenniejszą wartością od pomysłu jest umiejętność pozyskania szerszej akceptacji, partnerów i środków materialnych niezbędnych do jego wdrożenia. Nie byłoby mazurskich pokazów lotniczych, gdyby nie kilkudziesięciu zaangażowanych organizacyjnie wolontariuszy. Nie byłoby „Mazury AirShow" w Giżycku, gdyby nie decyzja (w 2009 r.) Pani Burmistrz Jolanty Piotrowskiej zaproszenia już jedenastej edycji dynamicznych pokazów lotniczych właśnie do Giżycka i udzielenia przez samorząd miasta symbolicznego wsparcia materialnego. Nie byłoby efektu publicznego pomysłu na mazurskie pokazy, gdyby nie konsekwentne rozwijanie wsparcia i tworzenie klimatu życzliwej współpracy przez Pana Burmistrza Wojciecha Iwaszkiewicza, Samorząd Miasta oraz UM i jednostek Burmistrzowi podporządkowanych. Jak już nie raz mówiłem i pisałem, w swoich działaniach nie zabiegam o osobiste splendory. Oczywiście bardzo sobie cenię decyzje władz miasta, które wyróżniły mnie medalem „Za Zasługi dla Miasta Giżycko". Z tego wyróżnienia jestem szczególnie dumny, a pamiętając o tym chciałbym nadal jak najlepiej służyć w budowaniu prestiżu Giżycka. Na ostatniej Gali wyróżniono mnie Statuetką Św. Brunona. Ale nie to daje mnie największą satysfakcję. Moim zamiarem zawsze było i nadal jest, aby każdy mieszkaniec Giżycka czy najbliższego regionu miał poczucie dumy z tych mazurskich pokazów lotniczych. Chciałbym mieć poczucie autentycznego i narastającego wsparcia coraz większej ilości instytucji i osób w mieście. Nieważne w jakiej skali (na miarę możliwości), ale poczucie nawet symbolicznego gestu ma dla mnie, dla organizatorów, istotne znaczenie, bycia we wspólnej „drużynie" współtwórców atrakcyjnego widowiska, a również międzynarodowej promocji Giżycka. Jest takie powiedzenie , że sukces ma wielu ojców, a porażka jest sierotą. Jestem dumny, że już dziś tych ojców jest sporo, ale formuła jest otwarta dla kolejnych. Jeżeli czyniąc to, co od lat czynię uważacie Państwo za wartościowe dla społeczności Giżycka, dołączcie do „rodziny" współtwórców „Mazury AirShow". Z tym apelem zwracam się do banków, instytucji, przedsiębiorców oraz mieszkańców Giżycka. Nie oceniamy wartości tej pomocy, a bardzo sobie cenimy sam fakt chęci bycia z nami.

Będąc szczęśliwym laureatem Statuetki Św. Brunona za pomysł mam potrzebę podziękowania Kapitule i Panu Burmistrzowi za docenienie pomysłu, a za pomoc w realizacji należą się podziękowania władzy wykonawczej, samorządowi miasta, sprawdzonej grupie wolontariuszy i wszystkim osobom oraz instytucjom za materialne wsparcie. Kończąc chciałbym unaocznić, że ten oryginalny pomysł zasłużył na wyróżnienie, bo spotkał się z szerokim wsparciem i wyjątkową akceptacją publiczną. Dziękuję więc jeszcze raz wszystkim, a szczególnie Panu Burmistrzowi Iwaszkiewiczowi za dotychczasowe wsparcie oraz liczę na dalszą owocną współpracę i na nowych partnerów. **Stanisław Tołwiński**

TRENING SIĘ SKOŃCZYŁ. ŻEGNAJ, TRENERZE!

Życie miał ciężkie, ale pogrzeb naprawdę piękny. Godny człowieka, dla którego zawsze najważniejszy był drugi człowiek. W lutym pożegnaliśmy Edwarda Hincmana – trenera wielu pokoleń piłkarzy, społecznika, prawdziwą legendę sportu i Giżycka.

Sanktuarium Świętego Brunona, na środku trumna przykryta flagą Giżycka, przy niej strażnicy miejscy i piłkarze Mamr Giżycko - klubu, dla którego oddał całe swoje gołębie serce. W kościele są też kibice, byli zawodnicy, znajomi i sąsiedzi „Edka", bo przecież właśnie tak wszyscy go nazywaliśmy. Zadumani wsłuchujemy się w słowa wzruszającego kazania, w którym kapłan kilkakrotnie podkreśla, że żegnamy dziś przede wszystkim dobrego człowieka. Głos zabiera także burmistrz Giżycka **Wojciech Iwaszkiewicz**. Mówi, że „wprawdzie trening się skończył i Trener opuścił już boisko, ale wszyscy będziemy pamiętać, czego nas nauczył". Będziemy pamiętać o Nim. Na cmentarzu na trumnie w ciszy lądują czerwone róże i po chwili rozchodzimy się w milczeniu, pozostawiając niemy krzyż, przepasany szalikiem z emblematami ukochanego klubu Pana Edwarda.

Legendarny kajet

Podobno nazwiska wszystkich, którzy przyszli do Niego choć na jeden trening, trafiały do specjalnego zeszytu. Dziś trudno to zweryfikować, ale On sam o tym kajecie mówił bardzo często. W latach siedemdziesiątych i osiemdziesiątych „granie u Edka" było czymś, co zapewniało „szacun na dzielni". Trener miał niesamowity dar przyciągania dzieciaków. Doskonale wiedział, czego potrzebują – może dlatego, że sam nigdy nie poznał smaku beztroskiego dzieciństwa (ojca nie znał, matka zmarła dwa tygodnie po porodzie, a mały Edek tułał się po dziewięciu domach dziecka). Rekrutacja do Jego zespołu odbywała się głównie na podwórkach, których Trener był częstym gościem. „Ty, przyjdź na trening, bo dobrze grasz!" – wskazywał palcem piłkarskie diamenty, co było równoznaczne z „powołaniem" do kadry trampkarzy Mamr.

Przede wszystkim piłka

Nie było dla Niego nic ważniejszego od futbolu i „łebków", jak nazywał swoich podopiecznych. To dla nich przemierzał miasto wzdłuż i wszerz, prosząc w sklepach o napoje, owoce i słodycze. A nierzadko sam stawał się sponsorem. „Gdyby nie piłka już dawno jeździłbym luksusowym autem" – żartował. Kiedy któregoś dnia w klubie odmówiono mu autokaru na wyjazd na mecz (bo „po co jechać, skoro i tak przegracie"), dogadał się z taryfiarzami i do Stradun pomknęło pięć taksówek z młodymi piłkarzami Mamr (notabene wygrali 3:1). Najbardziej spektakularne świadectwo bezgranicznej miłości do futbolu Edward Hincman dał jednak podczas poprawin po własnym weselu, z których… dwukrotnie „ulotnił się" na mecze w Pierkunowie i Giżycku.

Wielki skromny człowiek

Kiedyś spotykaliśmy się dosyć często. Gdy pracowałem w „Gazecie Giżyckiej", przychodził do redakcji pogadać o sporcie, zapytać o wynik jakiegoś meczu czy o to, co słychać w klubie. Potem widywaliśmy się na stadionie, na „Orliku", gdzie co roku we wrześniu organizował swój urodzinowy turniej, czy najczęściej po prostu na ulicy. „Cześć redaktor!" – wołał tak głośno, że odwracali się ludzie w promieniu dobrych trzydziestu metrów. Dobroduszny, poczciwy Pan Edzio! „Świat się kończy. Odszedł wielki skromny człowiek" – napisałem na wieść o Jego śmierci.

Bogusław Zawadzki

Edward Hincman kochał futbol i tą miłością przez kilkadziesiąt lat zarażał młodych giżycczan. Na zdjęciu z lewej: Trener i jego podopieczni przed zimowym treningiem w roku 1980, z prawej - z piłkarkami z Wilanowa na giżyckim „Orliku" podczas jednego ze swoich urodzinowych turniejów

BĘDZIE POMNIK OD GIŻYCCZAN?

Pan Edward należał do elitarnego grona 40 mieszkańców odznaczonych „Medalem za szczególne zasługi dla Miasta Giżycka", był także zdobywcą Statuetki Świętego Brunona w kategorii „społecznik". Tajemnicą poliszynela jest fakt, iż nie był człowiekiem zamożnym, dlatego też po Jego śmierci pojawiła się inicjatywa ufundowania przez społeczeństwo pomnika na Jego grobie. Według pomysłodawców niezbędne środki można byłoby zebrać np. za pośrednictwem mediów społecznościowych. Do tematu wrócimy w jednym z najbliższych wydań „Mojego Giżycka".

Jest dobrze! „Masters” Giżycko pierwszym liderem!

Takiej sytuacji w nowoczesnej historii giżyckiego hokeja jeszcze nie było. Po inauguracyjnym turnieju w ramach Amatorskiej Ligi Hokeja na Lodzie, rozegranym w Giżycku, na czele tabeli plasuje się ekipa znad Niegocina. Giżyccy „Mastersi” wygrali trzy z czterech spotkań.

Gospodarze byli najskuteczniejszym zespołem dwudniowych zmagań (16 - 17 lutego), umieszczając krążek w siatce rywali aż 21 razy. Zdecydowanie gorzej było w defensywie – „Mastersi” dali sobie strzelić bowiem aż 17 bramek (gorzej wypadła tylko najsłabsza w Giżycku drużyna warszawskiej Torpedy). Najwięcej, bo po sześć goli, nasz zespół stracił w meczu z MHK Mińsk Mazowiecki (7:6) i zamykającym turniej starciu z STH Siedlce / Orły Przasnysz (1:6). Znacznie lepiej miejscowi hokeiści spisali się w zwycięskich pojedynkach ze wspomnianą Torpedą (9:3) i Orłami Warszawa (4:2). Kolejny ligowy turniej także odbędzie się w Giżycku. Miłośników hokeja zapraszamy do Mazurskiego Centrum Sportów Lodowych już 16 i 17 marca. Wstęp wolny.

Bogusław Zawadzki

SKŁAD „MASTERS” GIŻYCKO

Daniel Rocki (6 goli, 10 asyst), Mateusz Pawelecz (6 goli, 2 asysty), Krzysztof Graczyk (2 gole, 4 asysty), Jacek Matwiejczyk (3 gole, 1 asysta), Tomasz Wróblewski (3 gole), Krzysztof Rutkiewicz (1 gol), Jarosław Pisiak, Wiesław Radoń, Jan Lewczyk, Łukasz Huta - Hołdowski, Bułat Tuyakow, Jan Iwicki, Wojciech Graczyk, Grigorij Michalew, Iwan Michalew, Oliwier Andrukiewicz i Jerzy Gawarecki

TABELA

1. Masters Giżycko	4	6	21:17
2. STH Siedlce / Orły Przasnysz	3	5	13:5
3. Orły Warszawa	4	4	10:9
4. MHK Mińsk Mazowiecki	3	3	16:16
5. Torpeda Warszawa	4	0	11:24

Fot. Bogusław Zawadzki

Giżyccy „Mastersi” dominowali w meczu z połączonymi siłami STH Siedlce i Orłów Przasnysz – niestety, jedynie na zdjęciach. Od lewej: Jarosław Pisiak, Bułat Tuyakow, Mateusz Pawelecz i Grigorij Michalew

Sparingi „w kratkę”, liga rusza już w tym miesiącu

Kibice futbolu liczą już dni do powrotu na boiska drużyn czwartoligowych. A ten planowany jest w ostatni marcowy weekend. Seniorzy Mamr Giżycko (5. miejsce w tabeli) zmagania rozpoczną w Wikielcu w starciu z tamtejszym GKS, po 17 kolejkach plasującym się na 2. pozycji w stawce. Różnica punktowa między zespołami jest niewielka (4 „oczka”), liczymy więc na udany dla naszej „Gieksy” początek piłkarskiej wiosny i wynik co najmniej tak dobry jak w jesiennej potyczce obu ekip nad Niegocinem (1:1). Formę na zmagania o punkty podopieczni trenera **Zbigniewa Marczuka** szlifują w zimowych sparingach, w których grają „w kratkę”. Po remisie 1:1 z trzecioligowym MKS Ełk (1:1) nasi piłkarze ograli Żagiel Piecki aż 9:1, a następnie ulegli 1:3 orzyskim Śniardwom, wygrali 3:0 w Olecku z miejscowymi Czarnymi i przegrali 2:5 z MKS Korsze. Ostatni lutowy sprawdzian z Mrągowią Mrągowo zakończył się już po oddaniu do druku tego wydania „Mojego Giżycka”. Wynik tego meczu, rezultaty marcowych sparingów (z Pisą Barczewo, Tęczą Biskupiec i Węgorią Węgorzewo) oraz relacje z ligowych spotkań naszego zespołu znajdą Państwo na stronie internetowej **www.mamrygizycko.pl**. **bz**

Gladiatorzy powalczą, ale dopiero za kilka miesięcy

Najpierw z lutego na marzec, teraz z marca na… koniec roku. Organizatorzy czwartej już Giżyckiej Nocy Gladiatorów, czyli corocznego święta miłośników sztuk walki (a zwłaszcza MMA), zdecydowali o jej przesunięciu o kilka miesięcy. Na oficjalnym profilu w mediach społecznościowych czytamy: *„Giżycka Noc Gladiatorów stała się zimową wizytówką Giżycka. Aby sprostać rosnącym oczekiwaniom kibiców i utrzymać wysoki poziom imprezy wraz z Burmistrzem Miasta Giżycko oraz Dyrektorem MOSiR wspólnie podjęto decyzję o zmianie terminu na koniec roku 2019, co ułatwi sprostanie wysokim oczekiwaniom naszych kibiców oraz pozwoli na podniesienie poziomu imprezy. Będzie się działo!!!”.* **bz**

Piekarnia Kruklanki podąża śladami Amaru

Giżycka „halówka” ma nowego mistrza. Rok temu wygrała Oleńka przed Piekarnią Kruklanki, teraz Piekarnia zrewanżowała się Oleńce, pokonując ją po rzutach karnych. Trzecie miejsce wywalczyli gracze mikołajskiego Hotelu Robert’s Port.

Zarówno finał, jak i poprzedzający go mecz o miejsce na najniższym stopniu podium były widowiskami godnymi obejrzenia. Brązowe medale wywieźli z Giżycka piłkarze Hotelu Robert’s Port, od początku uznawani za głównego kandydata do „złota”. Zespół **Roberta Śliwińskiego** z całą pewnością **„**wylądowałby” wyżej, gdyby kończył rozgrywki w takim składzie, w jakim je zaczynał. W starciu o trzecie miejsce mocno okrojona ekipa mikołajsko - orzysko - giżycka pokonała rewelację tego sezonu, czyli Romper Team. Mecz tych drużyn w fazie zasadniczej zakończył się wysoką wygraną Hotelu 14:3, w walce o „pudło” kibice nie oglądali już takiej kanonady, a faworyt wygrał zaledwie 3:2. Gola w tym pojedynku nie zdobył wprawdzie **Michał Maciorowski** (HRP), ale 25 trafień w poprzednich spotkaniach wystarczyło mu, by cieszyć się z tytułu króla strzelców. Potyczka o tron między Oleńką a Piekarnią zakończyła się wynikiem nierozstrzygniętym (1:1) i o tym, kto zdobędzie największy puchar, musiały zdecydować rzuty karne. Te lepiej wykonywali piłkarze z Kruklanek, a w zasadzie można powiedzieć, że więcej zimnej krwi wykazał ich golkiper **Piotr Roman** (uznany za najlepszego bramkarza ligi), który obronił dwa strzały rywali.

To trzeci w historii triumf ekipy z Kruklanek w giżyckiej „halówce”, ale pierwszy pod szyldem Piekarni. Wcześniej dwa razy z rzędu „pod dachem” zwyciężał Amar. **Bogusław Zawadzki**

PAMIĘCI EUGENIUSZA EKSTOWICZA

Ostatnim akordem halowego sezonu piłkarskiego w Giżycku będzie dwudniowy Memoriał Eugeniusza Ekstowicza, który odbędzie się już po raz 29. Pierwszego dnia (9 marca, sobota, godz. 10.00) planowane są zmagania w kategorii open, zaś dzień później (godz. 12.00) swoje umiejętności zaprezentują oldboje. Zgłoszenia drużyn do 7 marca do godz. 10.00 przyjmuje **Maciej Kudyk** z Miejskiego Ośrodka Sportu i Rekreacji w Giżycku (tel. 507-058-780).

Fot. Bogusław Zawadzki

Piekarnia Kruklanki – świeżo (nomen omen) upieczony mistrz giżyckiej „halówki” w towarzystwie przewodniczącego Rady Miejskiej w Giżycku Roberta Kempy (stoi pierwszy z lewej) i organizatora ligi Macieja Kudyka (drugi z lewej)

Fot. Bogusław Zawadzki

A to już Blaugrana, której w tegorocznych rozgrywkach nie oglądaliśmy, a która reprezentowała Giżycko w ligach w innych miastach. W Węgorzewie „Barca” znad Niegocina wywalczyła tytuł wicemistrzowski (z taką samą liczbą punktów co zwycięski Omet Srokowo), a w Mikołajkach nie miała sobie równych. Gratulacje!

Na siatkarskiej huśtawce nastrojów

Kadetki MOSiR Giżycko wygrały „finał pocieszenia” siatkarskich mistrzostw województwa, zajmując w nich ostatecznie 5. miejsce. Podopieczne **Arkadiusza Gija**, które pechowo nie weszły do najlepszej czwórki regionu**,** nie miały sobie równych w turnieju w Olsztynie, ogrywając gospodynie i rywalki z Ełku po 2:0 oraz drużynę z Dobrego Miasta 2:1. Niestety, gorzej powiodło się naszym młodziczkom, walczącym o medale (i awans do ćwierćfinału Mistrzostw Polski) w Ełku. W pierwszym z dwóch finałowych imprez ekipa **Iwony Kochanowskiej** nie dała rady żadnemu z trzech konkurentów (Truso Elbląg, Mikro Ełk i Olimp Bartoszyce). Druga odsłona rywalizacji o podium odbyła się w Elblągu już po oddaniu do druku tego wydania „Mojego Giżycka”. **bz**

Fot. Archiwum prywatne

Kapitan drużyny kadetek Weronika Poczynek odbiera puchar za zwycięstwo w Olsztynie

Wielkie Derby w Wielką Sobotę

Rozpoczęły się przygotowania do corocznego starcia dwóch giżyckich „Ogólniaków”. Dodajmy: starcia piłkarskiego. Jedenaste już Wielkie Derby I LO – II LO zaplanowane są na przedwielkanocną sobotę (20 kwietnia) na stadionie Miejskiego Ośrodka Sportu i Rekreacji. Absolwentów obu placówek gorąco zachęcamy do kontaktu (poprzez imienne profile na facebooku) z „selekcjonerami”, czyli **Amadeuszem Szewczykiem** (I LO) oraz **Maciejem Kudykiem** i **Maciejem Nowakiem** (II LO). W dotychczasowych potyczkach częściej wygrywali gracze „Dwójki”, którzy sześciokrotnie wznosili puchar za zwycięstwo. **bz**